R 946/827

НЕ КОПИРОВАТЬ

801-03/449

ДВАНАДЕСЯТЫЕ ПРАЗДНИКИ

ПРАВОСЛАВНОЙ ЦЕРКВИ.

СЪ ИСТОРИЧЕСКИМЪ ИХЪ ИЗСЛѢДОВАНІЕМЪ, КРАТКИМЪ ПОДРАЗДѢЛЕНІЕМЪ ПРОЧИХЪ ПРАЗДНИКОВЪ И ТОЛКОВАНІЕМЪ ДНЕЙ НОВАГО ГОДА; СЪ РУССКИМЪ ПЕРЕВОДОМЪ АКАѲИСТА БОЖІЕЙ МАТЕРИ И ПРАЗДНИЧНЫХЪ МОЛИТВЪ; ОБЗОРОМЪ ВСЕЛЕНСКИХЪ СОБОРОВЪ; ОПИСАНІЕМЪ ЧУДОТВОРНОЙ ИКОНЫ УСПѢНІЯ ПРЕСВЯТЫЯ БОГОРОДИЦЫ; УКАЗАНІЯМИ НА АПОСТОЛЪ И ЕВАНГЕЛІЕ, ЧИТАЕМЫЯ ВЪ ДНИ ДВАНАДЕСЯТЫХЪ ПРАЗДНИКОВЪ И ТАБЛИЦАМИ СИХЪ ПОСЛѢДНИХЪ НА ТЕКУЩЕЕ СТОЛѢТІЕ.

СОСТАВЛЯЛЪ

Г. ЛАВРЕНТЬЕВЪ.

(Изданіе украшено 13-ю литогр. въ два тона картинами, изъ которыхъ первыя — 12 копій съ Образовъ **ИСААКІЕВСКАГО КАѲЕДРАЛЬНАГО СОБОРА ВЪ С.-ПЕТЕРБУРГѢ,** а послѣдняя—копія съ Чудотворнаго Образа Успѣнія Пресвятыя Богородицы, находящагося въ **Успѣнскомъ Соборѣ Кіево-Печерской Лавры.**)

САНКТПЕТЕРБУРГЪ.

1862.

Отъ С.-Петербургскаго Комитета Духовной Цензуры печатать позволяется съ тѣмъ, чтобы по отпечатанію представлена было въ Комитетъ узаконенное число Экземпляровъ. Декабря 16 дня 1861 года

Цензоръ *Архимандритъ Макарій.*

Государственная
БИБЛИОТЕКА
СССР
им. В. И. Ленина
1539-69

въ типографіи К. Вульфа.

ОГЛАВЛЕНІЕ.

Отъ издателя.
Введеніе.

ДВАНАДЕСЯТЫЕ ПРАЗДНИКИ:

8 Сентября.		1. Рождество Пресвятыя Богородицы.
14 —		2. Воздвиженіе Честнаго Животворящаго Креста.
21 Ноября.		3. Введеніе во Храмъ Пресвятыя Богородицы.
25 Декабря.		4. Рождество Христово.
6 Января.		5. Богоявленіе Господне (Крещеніе).
2 Февраля		6. Срѣтеніе Господне.
25 Марта,		7. Благовѣщеніе Пресвятыя Богородицы.
Праздники подвижные.		8. Входъ Господень во Іерусалимъ (Вербное Воскресенье).
		9. Вознесеніе Господне.
		10. Сошествіе Св. Духа (Троицынъ день).
6 Августа.		11. Преображеніе Господне.
15 Августа.		12. Успеніе Пресвятыя Богородицы.

Переводъ съ Греческаго на Русскій языкъ **Акаѳиста Божіей Матери.**

Заключеніе. Средніе и Малые Праздники. Мѣстные или Храмовые Праздники. Назначеніе дня Пасхи и подвижные Праздники. Праздники Гражданскіе и другіе. Дни Новаго года: *1 Марта, 1 Сентября* (начало индикта) и *1 Января*. Историческое изслѣдованіе начала и значенія 12–ти годовыхъ мѣсяцевъ.

Переводъ съ Греческаго на Русскій языкъ **Тропарей и Кондаковъ Двунадесятыхъ Праздниковъ.**

Отдѣлъ ссылокъ и примѣчаній.

Описаніе Чудотворной Иконы «Успенія Божія Матери», находящейся въ Успенскомъ Соборѣ Кіево–Печерской Лавры.

Краткій Историческій Обзоръ Вселенскихъ Соборовъ.

ОТЪ ИЗДАТЕЛЯ.

Господа же Бога нашего, Того освятимъ и Той будетъ намъ въ страхъ: яко съ нами Богъ!

(*Св. Прор. Исаіи*).

Не всѣ изъ Православныхъ Христіанъ, зная названіе *Праздника,* имѣютъ полныя свѣдѣнія о содержаніи его, историческомъ его происхожденіи и религіозномъ достоинствѣ значенія его, — не говоря уже о главныхъ, присвоенныхъ каждому Празднику, молитвахъ и величаніяхъ. Часто даже самое раздѣленіе Праздниковъ до того смѣшивается у нѣкоторыхъ, что вслѣдствіе или ошибочныхъ, личныхъ толкованій, или мѣстныхъ церковныхъ торжествъ (какъ-то: Храмовыхъ Праздн., Крестныхъ ходовъ и проч.),— Праздникамъ меньшаго значенія отдается предпочтеніе передъ бо̀льшими.

Отсутствіе этихъ свѣдѣній, къ сожалѣнію, часто встрѣчается между дѣтьми Православныхъ семействъ, по причинамъ или недостаточнаго домашняго имъ внушенія, или поверхностнаго знанія старшихъ; между тѣмъ, какъ эти знанія, содержа въ себѣ Исторію Новаго Завѣта, составляютъ основанія Православной вѣры, и потому должны стоять на первомъ и главномъ планѣ воспитанія.

Хотя всѣ эти свѣдѣнія уже имѣются въ нашей Духовной Литературѣ разнаго времени, и, будучи изложены во многихъ отдѣльныхъ и Періодическихъ Изданіяхъ, со всѣми догматическими и литературными достоинствами, могутъ служить прекраснымъ руководствомъ для ревнующихъ о религіозномъ образованіи, въ Духѣ ученія Православной Церкви; но, не смотря на это, я все-таки рѣшаюсь предложить мой скромный трудъ, и сочту себя счастливымъ, если онъ, какъ посильная лепта, увеличитъ собою эту духовную сокровищницу.

Основаніемъ и матеріалами этого труда служили: Евангеліе, Апостолъ, Дѣянія, Чети-Минея, также творенія древнихъ и современныхъ Духовныхъ Писателей. Для полноты сего труда я счелъ умѣстнымъ: 1) къ описанію каждаго Праздника присоединить *Тропарь*, *Кондакъ* и *Величаніе*, съ слѣдующимъ ихъ распредѣленіемъ: *Кондакъ*, какъ молитвенное пѣснопѣніе, имѣющее содержаніемъ религіозное *значеніе* Праздника, помѣщенъ (вмѣсто эпиграфа) предъ началомъ описанія; *Тропарь*, какъ пѣснопѣніе, живописующее въ себѣ *дѣйствіе* празднуемаго событія, находится (вмѣсто эпилога) подъ окончаніемъ описанія и вблизи изображающей его картины, какъ бы для истолкованія сей послѣдней, и наконецъ — *Величаніе*, какъ благодарственный гимнъ, воспѣваемый Церковію виновнику торжествуемаго Праздника, заключаетъ собою описаніе. Всѣ эти молитвы, изложенныя съ сохраненіемъ буквальнаго славянскаго текста, употребляемаго Православною Церковію, напечатаны для легчайшаго чтенія гражданскимъ шрифтомъ; а переводъ ихъ на Русскомъ языкѣ (за исключеніемъ Величанія, совершенно понятнаго и на Славянскомъ) помѣщенъ въ концѣ книги, въ отдѣлѣ ссылокъ и примѣчаній. 2) Послѣ Праздника «Успенія Пресв. Богородицы» отдѣльно помѣщенъ переводъ, съ Греческаго и Славянскаго языковъ на Русскій, Акаѳиста Божіей Матери, обыкновенно читаемаго на Богородичныхъ молебнахъ. Это дополненіе извлечено съ дозволенія Г. Профессора Ловягина, изъ его перевода *Богослужебныхъ каноновъ*, изданія 1855—6 года. 3) Въ концѣ каждаго Праздника

помѣщено указаніе на Евангеліе и Апостолъ, читаемые въ этотъ день за Заутренею и Литургіею. 4) Подъ этимъ указаніемъ, при каждомъ Праздникѣ, помѣщена таблица: въ какіе дни или числа будетъ этотъ Праздникъ въ слѣдующіе годы текущаго столѣтія. 5) Въ отдѣлѣ ссылокъ и примѣчаній помѣщенъ Краткій Исторический Обзоръ Вселенскихъ Соборовъ, достаточно знакомящій читателя съ этими эпохами, столь важными и святыми для Исторіи нашей Церкви и такъ часто упоминаемыми въ историческомъ изслѣдованіи самихъ Праздниковъ. 6) Всѣ ссылки и примѣчанія, чтобы не прерывать ими вниманія читателя, помѣщены въ особомъ отдѣлѣ и, сохраняя, на страницахъ текста, послѣдовательность цифернаго порядка, одинаковаго для всѣхъ Праздниковъ, легко отыскиваются въ упомянутомъ отдѣлѣ подъ заголовками этихъ Праздниковъ, — и 7) приложенныя при книгѣ «12» картинъ суть вѣрнѣйшія, по возможности, копіи съ Образовъ Исакіевскаго Собора, не бывалыя еще доселѣ (кромѣ Образа «Воздвиженія Животворящаго Креста») въ обращеніи у публики (*); 13-я же картина, изображающая «Успеніе Божіей Матери», есть копія съ Чудотворнаго Образа, находящагося въ Главномъ Святилищѣ Кіево-Печерской Лавры, — Успенскомъ Соборѣ, и помѣщена здѣсь сообразно содержанію Праздника этого названія. Историческое описаніе этой Чудотворной Святыни, заимствованное изъ «Указателя священныхъ достопамятностей Кіева», изд. 1853 года, помѣщено въ концѣ книги.

Если трудъ этотъ сочтется достойнымъ вниманія и удостоится одобренія и сочувствія отечественной публики, то имѣется въ виду продолжить его таковымъ же Историческимъ Описаніемъ Праздниковъ *Великихъ* и *Среднихъ*, съ тѣмъ, чтобы изъ всего этого составить, по возможности, полное описаніе всѣхъ

(*) Издатель этой книги, какъ получившій на эти копіи оффиціальное и отвѣтственное право, вынужденнымъ находится не дозволить ни въ какомъ случаѣ снимать съ нихъ какихъ бы то ни было копій, предоставляя желающимъ обращаться для исходатайствованія подобнаго права — по установленному порядку.

Праздниковъ, украсивъ слѣдующія части изданія копіями съ Образовъ: того же Исакіевскаго Собора, Собора всѣхъ Учебныхъ Заведеній (Смольнаго), Собора Александро-Невской Лавры и другихъ Храмовъ, имѣющихъ Образа работъ извѣстнѣйшихъ художниковъ.

ВВЕДЕНІЕ.

Святая Церковь, сохраняя повелѣніе Божественнаго Главы и Учителя своего, въ лицѣ Святыхъ Его Апостоловъ и Учениковъ, еще съ первыхъ дней основанія своего установила служеніе Ему въ ежедневномъ совершеніи таинства Евхаристіи, въ прославленіи и торжественномъ воспоминаніи всѣхъ величайшихъ событій Его земной жизни (*), и въ таковомъ же чествованіи жизни и успенія Его Пресвятой Матери. Дни этихъ благоговѣйныхъ воспоминаній, полные для Христіанъ умилительнаго душевнаго возношенія ихъ къ Богу, съ изліяніемъ благодарности, при мысли о неизреченныхъ путяхъ Его милосердія, полные назидательности, какъ въ существѣ самыхъ событій, такъ и въ Богомудрыхъ истолкованіяхъ Святыхъ Учителей, въ то же время были *праздными* отъ всѣхъ житейскихъ заботъ, занятій, тревогъ и волненій, — почему назывались и доселѣ именуются *праздниками* или *праздничными* днями (**).

Бо̀льшая часть главныхъ Христіанскихъ Праздниковъ установлены еще въ первые дни Христіанства при Апостолахъ(***);

(*) Лук. XXII, 19. Прав. Св. Ап. Петра и Павла.
(**) 1 Прав. Григорія Нисскаго въ Кормч.
(***) 1, 2, 3, 4, 6, 7, Прав. Св. Петра и Павла.

другіе же изъ нихъ, хотя и приняли свое начало также въ древности, но сдѣлались общими въ Христіанскомъ мірѣ лишь съ IV вѣка, когда Христіанская Церковь, послѣ испытанныхъ ею гоненій, не только могла свободно совершать свое Богослуженіе, но и сдѣлалась, силою Божественнаго Промысла, господствующею въ славной Имперіи Равноапостольнаго Константина.

Всѣ Праздники нашей Православной Церкви, по важности воспоминаемыхъ ими религіозныхъ событій, раздѣляются на *Великіе, Средніе* и *Малые*, отъ чего зависитъ и различіе Божественной службы, совершаемой Церковію въ эти дни, съ бо́льшею или меньшею торжественностію, по указанію Церковнаго Устава (*).

Первые изъ нихъ, т. е. Великіе Праздники, по существу знаменуемыхъ ими событій, раздѣляются опять на три рода:

1) На *Величайшіе*, или Св. Пасху.

2) На *Бо́льшіе* или *Двинадесятые* (по числу ихъ), каковы суть:

I. *Рождество Пресвятыя Богородицы.*
II. *Воздвиженіе Честнаго Животворящаго Креста.*
III. *Входъ во Храмъ Пресвятыя Богородицы.*
IV. *Рождество Христово.*
V. *Богоявленіе Господне.*
VI. *Срѣтеніе Господне.*
VII. *Благовѣщеніе Пресвятыя Богородицы.*
VIII. *Входъ Господень во Іерусалимъ.*
IX. *Вознесеніе Господне.*
X. *День Св. Троицы.*
XI. *Преображеніе Господне.*
XII. *Успеніе Пресвятыя Богородицы.*

(*) См. Уст. гл. 47, листъ 40 на оборотѣ.

и 3) На *Великіе* праздники, каковы:

Обрѣзаніе Господне (1 Января).

Рождество Іоанна Предтечи (24 Іюня).

День Св. Апостоловъ Петра и Павла. (29 Іюня).

Усѣкновеніе Главы Іоанна Предтечи (29 Августа).

Здѣсь, согласно назначенію этой книги, мы займемся лишь изложеніемъ и изслѣдованіемъ *Двунадесятыхъ Праздниковъ*; раздѣленіе же и наименованіе прочихъ помѣстимъ въ заключеніи.

ДВАНАДЕСЯТЫЕ ПРАЗДНИКИ

ПРАВОСЛАВНОЙ ЦЕРКВИ.

ВЪ ПОРЯДКѢ СЛѢДОВАНІЯ ИХЪ ПО ЧИСЛАМЪ ЦЕРКОВНАГО ГОДА.

I.

РОЖДЕСТВО ПРЕСВЯТЫЯ БОГОРОДИЦЫ.

I.

РОЖДЕСТВО ПРЕСВЯТЫЯ БОГОРОДИЦЫ.

(8 Сентября.)

Іоакимъ и Анна поношенія безчадства, и Адамъ и Евва отъ тли смертныя свободистася, Пречистая, во святѣмъ рождествѣ Твоемъ; то празднуютъ и людіе Твои, вины прегрѣшеній избавльшеся, внегда звати Ти: неплоды раждаетъ Богородицу и питательницу жизни нашея.

(*Кондакъ Праздника.*)

Богъ, опредѣливший воплотиться для спасенія рода человѣческаго, постепенно уготовлялъ на землѣ Святѣйшій сосудъ своего вочеловѣченія. Предвѣчная воля Его и неизреченная Премудрость, гласившія издрѣвле устами Пророковъ о дѣлѣ спасенія, указали наконецъ въ средѣ избраннаго народа и въ благочестивомъ племени — праведную отрасль, какъ избранницу Святаго Промысла для произведенія въ міръ *всѣхъ Святыхъ Святѣйшей Дѣвы* и для воплощенія чрезъ нее Того, «*на Кого и чины Ангельскіе, безъ трепета, не смѣютъ взирати.*»

Святые родители Пресвятой Богородицы, Іоаким ъ и Анна (1), происходили: первый отъ колѣна Іудова, рода Царскаго—Нафана, сына Давидова, а вторая—дочь Матѳана отъ колѣна Левіина, рода Архіерейскаго—Аронова, и живя праведно и Богоугодно въ

уничиженномъ Галилейскомъ городѣ Назаретѣ, превосходили всѣхъ—своими добродѣтелями, цѣломудріемъ и безукоризненнымъ исполненіемъ заповѣдей Господнихъ.

Богу, назначившему ихъ какъ бы ступенями небесной лѣстницы Своего снисхожденія на землю, угодно было испытать и возвысить ихъ постояннымъ горемъ брачнаго безплодія, дабы чрезъ покорность, а равно и послѣдующее затѣмъ чудо, сдѣлать ихъ болѣе достойными орудіями Своего благодатнаго избранія. И потому, Святая чета, проживъ въ супружествѣ 50 лѣтъ и достигнувъ глубокой старости, не знала утѣшенія — имѣть дѣтей.

Считая свое безчадіе, по обычаю Евреевъ, безславіемъ, и терпя за него посрамленіе отъ ближнихъ (2), эти скорбѣвшіе праведники, при всей видимой уже невозможности имѣть дѣтей, не теряли, однакожь, вѣры въ могущество Божіе и, помня примѣры Сарры и матери Пророка Самуила, пламенно молили Господа о разрѣшеніи узъ ихъ неплодства.

Наконецъ, Ангелъ Господень возвѣстилъ имъ милосердіе Божіе и благовѣствовалъ о зачатіи и рожденіи *Благодатной дщери* (3). Чрезъ 9 мѣсяцевъ, неплодная и престарѣлая Анна, согласно обѣтованію, разрѣшилась дочерью и назвала ее Маріею. Такимъ чуднымъ образомъ, Пресвятая Дѣва Марія, содѣйствіемъ Святаго Духа, разрѣшившимъ неплодіе матери Ея, содѣлалась единственнымъ плодомъ благочестиваго супружества Іоакима и Анны. И въ благодатномъ рождествѣ Ея высшая Премудрость уготовала себѣ *домъ* и *врата*, изъ которыхъ Господь восхотѣлъ прійдти на землю (4).

Въ воспоминаніе Рождества Пресвятой Богородицы, установленъ Церковію *Двунадесятый Праздникъ*, сдѣлавшійся извѣстнымъ въ нѣкоторыхъ мѣстахъ Христіанства въ IV, а въ другихъ въ V вѣкѣ. Древнѣйшее свидѣтельство объ установленіи его, относящееся къ IV вѣку, находится въ 418 правилѣ Номоканона, заимствованнаго у отцевъ Неокесарійскаго Собора, бывшаго въ 315 году (5). Въ этомъ вѣкѣ, Христіане сооружали уже Храмы въ честь Рождества Пресвятыя Богородицы, какъ, напр.,

въ Виѳлеемѣ—Равноапостольная Царица Елена (6). Въ V, VI и VII вѣкахъ, о Праздникѣ семъ упоминается въ Сакраментаріи Папы Геласія (492—496 г.) и Григорія Двоеслова (590—601 г.) Въ VII вѣкѣ онъ былъ уже извѣстенъ между всѣми Христіанами; въ подтвержденіе чего, Духовный Витія этого вѣка, Андрей Критскій, въ канонѣ своемъ, въ честь сего Праздника, говоритъ, что *«весь міръ празднуетъ рожденіе Пресвятой Дѣвы.»*

Православная Церковь наша, празднуя Рождество Богородицы, напоминаетъ, въ хвалебномъ славословіи, тѣ великія благодѣянія, которыми родшаяся Пресвятая Дѣва обрадовала и праведныхъ родителей Своихъ, снявъ поношеніе съ безчадства ихъ, и падшихъ прародителей, бывъ Адамовымъ обновленіемъ и Еввиннымъ возваніемъ отъ тлѣнія грѣховнаго въ безсмертіе, а съ ними и весь родъ человѣческій, даровавъ ему забвеніе клятвы, спасеніе и обновленіе.

Въ Рождествѣ Богородицы, отъ неплоднаго брака, Церковь наша не только созерцаетъ и славитъ разрѣшеніе неплодія естества нашего, но и благоговѣйно умиляясь предъ лучезарнымъ свѣтомъ—Грядущаго симъ путемъ Спасителя міра, безусловно убѣждается въ исполненіи прообразованій, видѣнныхъ Пророками: въ *купинѣ* неопалимой (7), въ *скиніи* Божіей, свѣтильникѣ и трапезѣ ея, въ *ковчегѣ завѣта*, въ златой *стамнѣ*, хранившей манну; въ разцвѣтшемъ *жезлѣ* Ароновомъ (8), въ *лѣствицѣ*, видѣнной Іаковомъ, досягавшей главою до неба (9); во *вратахъ* Іезекіиля, которыми имѣлъ пройти лишь одинъ Богъ Израилевъ (10); въ *домѣ*, который *созда себѣ Премудрость* (11), и другихъ. И потому, преклоняясь душею и тѣломъ предъ Божественной Избранницей восклицаетъ: *«Величаемъ Тя, Пресвятая Дѣво, и чтемъ святыхъ Твоихъ родителей и всеславное славимъ рождество Твое!* (Величаніе Празднику.)

> «Рождество Твое, Богородице Дѣво, радость возвѣсти всей вселеннѣй: изъ Тебѣ бо возсія Солнце правды Христосъ Богъ нашъ, и разрушивъ клятву, даде благословеніе, и упразднивъ смерть, дарова намъ животъ вѣчный.»
>
> (*Тропарь Праздника.*)

За Заутренею этого дня читается *Евангеліе* Св. Луки I. 39—49
» » 56
За Литург. *Ап.* къ Филип. II. 5—11. *Еванг.* Луки X. 38—42
— XI. 27—28

ПР. РОЖД. БОГОРОДИЦЫ

БУДЕТЪ ВЪ СЛѢД. ДНИ ЭТОГО СТОЛѢТІЯ.

1861	Въ Пятницу.	1874	Въ Воскресенье.	1887	Въ Вторникъ.
—62	– Субботу,	—75	– Понедѣльникъ.	В.—88	– Четвергъ.
—63	– Воскресенье.	В.—76	– Среду.	—89	– Пятницу.
В.—64	– Вторникъ.	—77	– Четвергъ.	1890	– Субботу.
—65	– Среду.	—78	– Пятницу.	—91	– Воскресенье.
—66	– Четвергъ.	—79	– Субботу.	В.—92	– Вторникъ.
—67	– Пятницу.	В.1880	– Понедѣльникъ.	—93	– Среду.
В.—68	– Воскресенье.	—81	– Вторникъ.	—94	– Четвергъ.
—69	– Понедѣльникъ.	—82	– Среду.	—95	– Пятницу.
1870	– Вторникъ.	—83	– Четвергъ.	В.—66	– Воскресенье.
—71	– Среду.	В.—84	– Субботу.	—97	– Понедѣльникъ.
В.—72	– Пятницу.	—85	– Воскресенье.	—98	– Вторникъ.
—73	– Субботу.	—86	– Понедѣльникъ.	1899	– Среду.

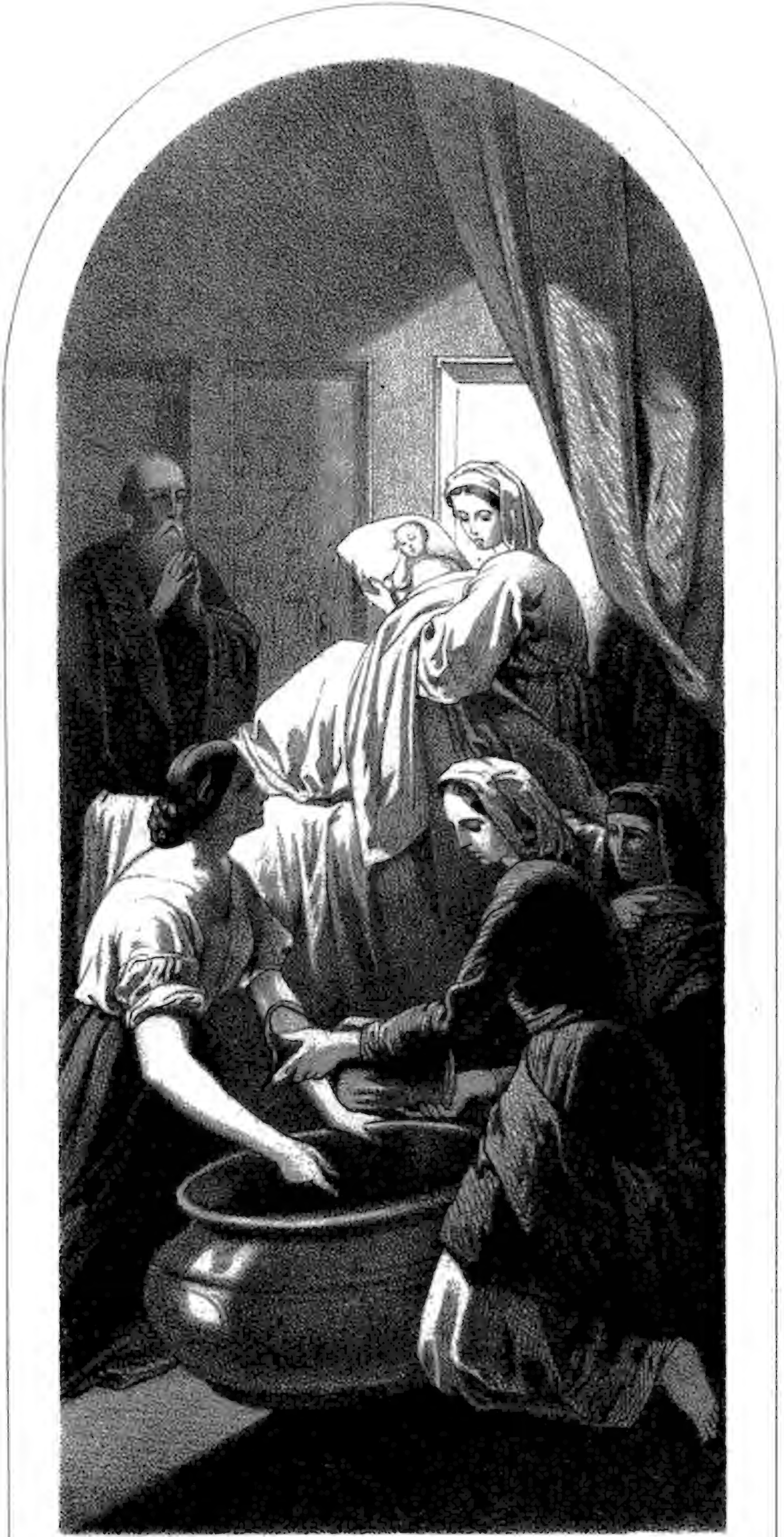

РОЖДЕСТВО БОГОРОДИЦЫ.

(Проф. НЕФА 1848 г.)

II.

ВОЗДВИЖЕНІЕ

ЧЕСТНАГО, ЖИВОТВОРЯЩАГО КРЕСТА

ГОСПОДНЯ.

II.

ВОЗДВИЖЕНІЕ ЧЕСТНАГО, ЖИВОТВОРЯЩАГО КРЕСТА ГОСПОДНЯ.

(14 Сентября.)

Вознесыйся на Крестъ волею, тезоименитому Твоему новому жительству щедроты Твоя даруй, Христе Боже, возвесели силою Твоею Благовѣрнаго ИМПЕРАТОРА нашего АЛЕКСАНДРА НИКОЛАЕВИЧА, побѣды дая Ему на супостаты, пособіе имущу Твое оружіе мира, непобѣдимую побѣду.

(*Кондакъ Праздника*).

Долгимъ и труднымъ путемъ смиренія вошелъ Спаситель міра въ Свою славу! Несравненно долѣе еще продолжалось уничиженіе Животворящаго Креста Его, на которомъ Онъ, Агнецъ Божій, вознесъ Себя за грѣхи міра. Святая жертва давно была уже превыше небесъ, а жертвенникъ ея все еще скрывался въ нѣдрахъ земли! Славою Распятаго огласились уже всѣ концы вселенной, а объ орудіи спасенія никто не зналъ изъ вѣрующихъ даже въ мѣстахъ, смежныхъ съ Голгоѳою!

Это уничиженіе Креста, повидимому, могло быть точно удивительнымъ, если бы въ немъ впослѣдствіи не выяснилось такъ

убѣдительно Божеское предусмотрѣніе, благоволившее даровать грядущую славу и силу этому Святому Древу.

Во время страданій Господа, по обычаямъ страны, кресты распятыхъ—или погребались вмѣстѣ съ ними, или оставлялись на лобномъ мѣстѣ, для казни другихъ преступниковъ (1); но съ Крестомъ Спасителя не сдѣлали ни того, ни другаго. Евангелисты, говоря объ Іосифѣ и Никодимѣ, упоминаютъ лишь, что они сняли съ Креста Пречистое Тѣло для погребенія, а куда дѣвался Крестъ — не упоминаютъ. Лишь по преданіямъ того времени, слышалось, что этотъ Крестъ, послѣ распятія, былъ зарытъ Іудеями, — но гдѣ? это оставалось тайною для Христіанъ!

Отъ первыхъ дней Апостольской проповѣди, уже начались гоненія на Церковь Христову, и по мѣрѣ успѣховъ и распространенія Ея, усиливалась ненависть Іудеевъ къ Ея послѣдователямъ. Даже самыя мѣста распятія, погребенія и воскресенія Господа были до того ненавидимы ими, что они съ особеннымъ тщаніемъ забросали ихъ множествомъ камней и мусора, съ тѣмъ только, чтобъ отнять у Христіанъ доступъ къ нимъ и возможность узнавать ихъ. Язычники, смѣнившіе Іудеевъ въ ненависти ко Христу и Его послѣдователямъ, желая отвратить Христіанъ отъ поклоненія Св. мѣстамъ ихъ Вѣры, или унизить ихъ въ собственномъ мнѣніи, заставя невольно поклоняться, на этихъ мѣстахъ, своимъ идоламъ, построили надъ скалою распятія и гроба Господня—Капище Венеры (2).

Такимъ образомъ прошло болѣе 3-хъ вѣковъ, и о судьбѣ Креста Господня, равно какъ и о мѣстѣ его нахожденія, никто изъ Христіанъ не зналъ. Но Промыслъ Божій, устраивая для Церкви Своей торжество этого пріобрѣтенія, постепенно приготовлялъ и избранныя орудія славы Ея.

Западный Римскій Императоръ Констанцій Хлоръ, будучи язычникомъ, уже сознавалъ заблужденіе своего вѣрованія и втайнѣ сочувствуя исповѣданію Христіанскихъ своихъ подданныхъ, щадилъ ихъ среди всеобщаго и повсемѣстнаго гоненія, въ то

время, какъ въ Восточной части Имперіи, гдѣ владычествовалъ Августъ Галерій, — кровь Христіанъ лилась безостановочно.

По смерти Констанція, вступилъ на престолъ Западной Имперіи сынъ его Константинъ (3) (впослѣдствіи Великій, Святый и Равноапостольный). Воспитанный въ человѣколюбивыхъ правилахъ отца и будучи подъ благотворнымъ вліяніемъ добрѣйшей и и расположенной также къ Христіанамъ, матери своей, Императрицы Елены, онъ не только оказывалъ снисхожденіе Вѣрѣ Христовой, но былъ во многихъ случаяхъ явнымъ и могущественнымъ защитникомъ Ея. Избранный большинствомъ войска и народа, по смерти Галерія, и на Восточный престолъ Имперіи, но невзошедшій на него лишь по интригамъ и подкупамъ царедворцевъ тирана Максентія, онъ, со всею горячностію добраго сердца, сочувствовалъ ужасному положенію страны, терпѣвшей отъ жестокости этого новаго и ненавидимаго всѣми правителя, и безпрестанно обращавшейся къ Константину съ просьбою о заступленіи. Истощивъ всѣ мѣры кроткихъ убѣжденій къ Максентію, и выведенный изъ терпѣнія тиранніей его съ подданными, онъ наконецъ былъ вызванъ симъ послѣднимъ на войну, и въ 312 году по Р. Х. выступивъ противъ него съ войскомъ, поднялъ мечъ во имя правды и любви къ человѣчеству.

Находясь въ виду непріятельскаго стана, зная умъ и искусство своего противника и имѣя несравненно менѣе его войска, Константинъ отчаявался въ успѣхѣ сраженія и впадалъ въ уныніе. Въ этомъ положеніи, онъ вспомнилъ о могуществѣ Бога, исповѣдуемаго Христіанами, и о чудесахъ вѣры, ими прославляемой: онъ обратился къ этому Богу и усердно просилъ Его о помощи и о знаменіи грядущей судьбы сраженія.

Къ вечеру (при закатѣ солнца) того же самаго дня, Константинъ и все войско его увидѣли на небѣ необыкновенное явленіе. Громадный Крестъ поверхъ солнца, составленный изъ міріады звѣздъ, блистающихъ солнечнымъ свѣтомъ, — простерся на небѣ и на немъ, изъ тѣхъ же яркихъ звѣздъ, виднѣлась четкая надпись: «In hoc vince!» (симъ побѣждай!) (4). Видѣніе это еще болѣе ему-

тило Константина и устрашило его воиновъ, потому что у Язычниковъ, равно какъ и у Евреевъ, образъ креста былъ знаменіемъ злополучія и позорной смерти, вслѣдствіе обычая того времени распинать на крестѣ злѣйшихъ преступниковъ (5). Въ слѣдующую ночь, Господь Іисусъ Христосъ въ видѣ человѣческомъ явился Константину во снѣ и показывая ему на то же знаменіе Креста, повелѣлъ по примѣру его, сдѣлать хоругвь и носить ее передъ войсками, присовокупивъ, что знамя это будетъ служить защитою въ сраженіяхъ съ непріятелемъ; а также приказалъ изобразить этотъ знакъ на шлемахъ, щитахъ и оружіи воиновъ. Царь, проснувшись и передавъ съ клятвеннымъ увѣреніемъ (6) видѣніе сна своимъ приближеннымъ, въ точности и съ благоговѣніемъ исполнилъ волю Божію. Великолѣпная хоругвь, съ золотомъ и драгоцѣнными камнями въ образѣ Креста, вознеслась и осѣнила его легіоны, украшенные также этимъ завѣтнымъ знакомъ и воодушевленные Императоромъ въ неотразимую побѣду. Сраженіе загорѣлось и великія полчища Максентія рушились о силу Крестоносцевъ! Константинъ вошелъ побѣдителемъ въ Римъ, и встрѣченный общимъ восторгомъ, на тріумфальныхъ вратахъ столицы и особо устроенномъ на площади высокомъ столпѣ—водрузилъ крестъ съ надписью: *Симъ спасительнымъ знаменіемъ градъ сей освобожденъ отъ ига мучительскаго!* (7)

Такое же видѣніе небеснаго Креста повторилось Константину впослѣдствіи еще два раза во время войнъ его съ Византійцами и Скифами — и было равно, какъ и прежнее, предзнаменованіемъ неожиданныхъ побѣдъ. И крестъ — это презрѣнное орудіе страшной казни и предметъ ужаса Римскихъ язычниковъ (8), — съ тѣхъ поръ навсегда водрузился надъ Капитоліемъ, гдѣ орелъ Юпитера красовался болѣе четырехъ столѣтій.

Послѣ этого Константинъ уже не могъ оставаться идолопоклонникомъ: —на немъ такъ ясно отразилась сила Креста и слава Распятаго! Онъ торжественно, вмѣстѣ съ матерью своею, принялъ Христіанскую вѣру и, въ лицѣ своемъ, возвелъ ее на престолъ повелителей міра (9). Церковь, наконецъ, успокоилась отъ гоненій,

подъ покровительствомъ верховной власти, и имя Христіанина сдѣлалось почетнымъ и уважаемымъ среди властей гражданскихъ. Казнь крестная была немедленно отмѣнена особымъ повелѣніемъ Императора (въ 314 или 318 году) (10), и Константинъ, какъ ревностный уже членъ Христіанской Церкви и поборникъ Креста, возымѣлъ твердое намѣреніе отыскать тотъ истинный и Св. Крестъ, на которомъ былъ ряспятъ Спаситель міра.

Священный трудъ этотъ, по желанію Императора, приняла на себя осьмидесятилѣтняя мать его, Императрица Елена, и благодать Св. Духа видимо руководила ее въ этомъ великомъ и благочестивомъ дѣлѣ, къ общей радости Христіанскаго міра.

Въ 326 году, она прибыла изъ Рима въ Палестину, съ тѣмъ, чтобы освятивъ себя поклоненіемъ мѣстамъ страданія и славы Господа, употребить всѣ усилія къ отысканію Честнаго Креста Его. Но гдѣ и какъ открыть это сокровище? Развѣдыванія оффиціальныя не были дѣйствительны, за давностію событія и утратою слѣдовъ къ указаніямъ; розыски секретные, среди народа и его преданій, при его фанатической злобѣ и закоснѣлой враждѣ къ Христіанамъ и ко всему, что носило память о начаткахъ ихъ вѣры, не только не могли имѣть успѣха, но всюду сталкивались съ явными преградами; самая мѣстность, искаженная съ умысломъ и естественно измѣненная вѣками, отнимала надежду остановиться на какомъ либо замѣтномъ пунктѣ, удобномъ для ближайшихъ изысканій; — оставалось, или отказываться отъ предположенной святой цѣли, или вручить исполненіе ея волѣ Божіей. Послѣ долгихъ совѣщаній Императрицы съ Іерусалимскимъ Патріархомъ Макаріемъ, духовенствомъ и избранными отъ Христіанскаго населенія, наконецъ, были призваны, по совѣту Патріарха, нѣкоторые изъ старѣйшихъ по лѣтамъ и значенію Іудеевъ, и имъ объявлено, что если они не откроютъ мѣста нахожденія Креста Господня, то съ ними, за недѣйствительностію всѣхъ кроткихъ мѣръ, будетъ поступлено, какъ съ самыми злѣйшими преступниками. Страхъ истязаній и смерти заставилъ ихъ, послѣ долгаго упорства, указать на одного старика, именемъ Іуду, который, какъ они

говорили, будучи сыномъ пророка, зналъ опредѣлительно изъ письменныхъ преданій своихъ предковъ, гдѣ сокрытъ этотъ Крестъ. Отысканный и приведенный Іуда, какъ бы предчувствуя дивныя знаменія Креста Господня и опасаясь сокрушительнаго отъ нихъ удара для Іудейства, отозвался совершеннымъ невѣдѣніемъ и оставался до тѣхъ поръ непреклоннымъ къ просьбамъ и убѣжденіямъ Царицы, пока шестидневный голодъ, на днѣ глубокаго безводнаго колодца, не исторгнулъ отъ него признанія.

Приведши Царицу и Патріарха къ сѣверо-восточной сторонѣ Голгоѳы и изнемогая отъ злобы и голода, онъ указалъ на капище Венеры, сказавъ: «*здѣсь, на этомъ мѣстѣ, гдѣ капище,—вы найдете Крестъ вашего Христа*». Срыли капище и начали разрывать гору, служащую ему подножіемъ. Послѣ долгихъ и усиленныхъ, но тщетныхъ трудовъ, когда стали терять уже всякую надежду на успѣхъ и подозрѣвать обманъ, — вдругъ чудное благоуханіе, исшедшее изъ глубины земли, оживило ожиданіе и ободрило трудящихся. Съ усиленнымъ желаніемъ увидѣть поскорѣе искомую драгоцѣнность, они удвоили ревность и наконецъ, 6-го Марта 326 года, на второй день Св. Пасхи (11), отрыли три креста! Но на которомъ изъ нихъ былъ распятъ Христосъ — оставалось неизвѣстнымъ: съ виду всѣ три креста были одинаковы; дощечка, которая при распятіи Господа была прибита къ Кресту Его, съ надписью: І. Н. Ц. І., найдена не на Крестѣ, а отдѣльно, лежавшею подлѣ крестовъ, равно какъ и гвозди. Всѣ впали въ грустное недоумѣніе при видѣ этихъ трехъ одинаковыхъ крестовъ, когда святые труды, помыслы и ожиданія стремились къ одному и единственному! «Если Промыслъ Божій», сказалъ Патріархъ, «не допустилъ на-«всегда оставить Крестъ Господень въ землѣ, то допуститъ ли «оставаться теперь ему въ неизвѣстности? допуститъ ли, чтобы мы, «вмѣсто Креста Господня, воздали честь кресту разбойника? Самъ «Богъ укажетъ намъ Крестъ нашего Спасителя. Несите за мною «найденные кресты!» И пришедши въ домъ одной благочестивой жены, лежавшей, по долговременной и неизцѣлимой болѣзни, на смертномъ одрѣ, Патріархъ, послѣ усердной молитвы, возложилъ

на умирающую кресты, одинъ послѣ другаго. Первые два не произвели въ больной никакой перемѣны; но прикосновеніе третьяго не только возстановило ее съ одра болѣзни, но и исцѣлило совершенно, даровавъ ей даже бо́льшія силы, нежели какія она имѣла въ здоровомъ состояніи. Обрадованные этимъ чудомъ и воздавъ хвалу Господу, всѣ единодушно признали Чудотворный крестъ — Крестомъ Спасителя. Но этого было еще недостаточно для славы Св. Древа. Промыслу угодно было, чтобы слава его и могущество были видимы и убѣдительны и для тѣхъ, которые ихъ отрицали, и чтобы силою Креста Господня было сокрушено невѣріе враговъ Его. По выходѣ Патріарха съ Царицею и народомъ, несшимъ кресты изъ дома исцѣлившейся, имъ встрѣтились многолюдные похороны одного Іудея. Исполненный вѣры Патріархъ, остановилъ погребальное шествіе и подойдя ко гробу, возложилъ на мертвеца снова всѣ три креста, одинъ за другимъ; но два изъ нихъ, не помогшіе больной, еще менѣе помогли умершему; одинъ лишь Крестъ Побѣдителя смерти и Источника жизни расторгъ смертные узы— и умершій ожилъ!

Можно себѣ вообразить, какою радостію исполнились Христіане, при этомъ вторичномъ чудѣ и подтвержденіи силы Креста Господня, и какимъ ужасомъ были поражены невѣрующіе. Всѣ спѣшили повергнуться, облобызать его, прикоснуться къ нему, или хоть взглянуть на него; но какъ тѣснота, при безпрестанно прибывающей толпѣ народа, не позволяла удовлетворить желаніямъ каждаго, то Патріархъ (Св. Макарій), ставъ на возвышенномъ мѣстѣ, *воздвигъ*, т. е. поднялъ Честное Древо, и показывая его, такимъ образомъ, стоявшимъ вдали, всѣхъ благословлялъ имъ; народъ же, осѣняя себя знаменіемъ креста, благоговѣйно восклицалъ: «*Господи помилуй!*» Это торжественное дѣйствіе и дало названіе Празднику, извѣстному въ Православной Церкви нашей подъ именемъ: «*Всемірнаго Воздвиженія Честнаго, Животворящаго Креста Господня.*»

При этомъ величественномъ зрѣлищѣ и славныхъ чудесахъ Креста Господня, и сами враги Распятаго поверглись предъ Бо-

жественнымъ Его Именемъ и ученіемъ и поспѣшили принять Св. Крещеніе. Въ числѣ многихъ изъ нихъ, былъ и тотъ Іуда, вынужденнымъ признаніемъ котораго были обрѣтены кресты. Онъ во Св. Крещеніи принялъ имя Кириака и впослѣдствіи былъ Патріархомъ Іерусалимскимъ; при Императорѣ же Юліанѣ-отступникѣ, былъ истязаемъ за Христа и принявъ мученическій вѣнецъ, сопричтенъ къ лику Святыхъ (12).

Обрѣтенный такимъ образомъ Животворящій Крестъ былъ положенъ въ серебряный ковчегъ (13) и врученъ для храненія Св. Патріарху Макарію; часть же Св. Древа, вмѣстѣ съ гвоздями, Св. Елена принесла съ собою въ Константинополь къ сыну своему Императору (14), который принялъ эту святыню, какъ залогъ благоденствія своей новой столицы и государства (15).

Видѣніе Св. Креста на небѣ вновь повторилось въ 338 году, въ царствованіе сына Константина Великаго, Констанція, когда онъ, увлеченный умствованіями Арія, сталъ покровительствовать и даже защищать начала его ереси (16). Оно явилось, въ обличеніе заблудшихъ и для утвержденія вѣрующихъ, въ Іерусалимѣ, въ дни Св. Пятидесятницы, а именно 7 Мая, въ 3 часа пополудни, и въ продолженіе нѣсколькихъ часовъ, всѣ жители города видѣли огромный Крестъ, блестѣвшій солнечнымъ свѣтомъ и простиравшійся по небу отъ Св. Голгоѳы до горы Элеонской. Кириллъ, Епископъ Іерусалимскій, немедленно донесъ объ этомъ видѣніи Императору, какъ о благодатномъ знаменіи Господа для Церкви Его и о символѣ неодолимой Ея крѣпости и побѣды надъ врагами (17). Св. Отцы, согласно волѣ Императора, установили чествовать этотъ день (7 Мая) воспоминаніемъ, наименовавъ его днемъ «*Знаменія на небеси явившагося Честнаго Креста Господня во Іерусалимѣ*».

Въ царствованіе Греческаго Императора Фоки, Персидскій Царь Хозрой, въ 614 году, овладѣвъ Іерусалимомъ, похитилъ вмѣстѣ съ прочими сокровищами храма и Животворящее Древо Креста (18). Лишась этой святыни, Христіане были такъ же неутѣшны, какъ древній Израиль во время плѣна Кивота Завѣта

Господня, но за то и пребываніе Креста у невѣрныхъ ознаменовано было такою же славою, какъ и пребываніе Ковчега Завѣта у Филистимлянъ ([19]). Молва, распространившаяся въ Персіи съ принесеніемъ Креста Господня, *что въ нее пришелъ Богъ Христіанскій*,—объяла такимъ страхомъ сердца всѣхъ, что язычники оставили неприкосновеннымъ, не только самое Древо Креста, но и кивотъ его.

Многіе изъ нихъ, обращаясь въ страхѣ къ Христіанамъ и слыша отъ нихъ сказанія объ этомъ Крестѣ, о жизни и свойствахъ распятаго на немъ Спасителя и о цѣли Его ученія,—приняли Христіанскую вѣру.

Къ увеличенію же славы Креста, Промыслъ Божій благословилъ успѣхомъ оружіе преемника Фоки, Императора Ираклія который сильнымъ пораженіемъ Персовъ, въ 628 году, заставилъ Царя ихъ Сироя, наслѣдника Хозроя, просить мира и возвратить немедленно Древо Креста, а съ нимъ Патріарха Захарія и другихъ взятыхъ прежде плѣнныхъ ([20]).

Возвращеніе Св. Креста изъ Персіи въ Іерусалимъ, кромѣ всеобщаго торжества, ознаменовалось новымъ чудомъ. Когда Крестъ Господень встрѣченъ былъ при горѣ Элеонской Патріархомъ Зосимою, Императоромъ, духовенствомъ и клиромъ, тогда Императоръ, въ порфирѣ, коронѣ и всѣхъ регаліяхъ своего сана, принялъ его на рамена свои, съ тѣмъ, чтобы нести самому это сокровище до Храма ([21]); но въ городскихъ воротахъ, ведущихъ на Голгоѳу, къ изумленію своему и всѣхъ присутствовавшихъ, былъ остановленъ какою-то невидимою силою! Сопровождавшій изъ плѣна Крестъ, Патріархъ Захарія разрѣшилъ общее недоумѣніе. По внушенію Ангела, видѣннаго имъ однимъ, и остановившаго во вратахъ Императора, онъ напомнилъ Царю, что Сынъ Божій, идя на вольную страсть, несъ Крестъ Свой въ униженіи и позорѣ, а не въ величіи и блескѣ. Императоръ немедленно сложилъ съ себя царскія одежды и обувь, — и босой, со смиреніемъ понесъ Крестъ Господень до Храма, и тамъ возложилъ его на то

самое мѣсто, откуда онъ былъ взятъ Хозроемъ, за 14 лѣтъ предъ тѣмъ.

Христіане съ величайшимъ рвеніемъ спѣшили взглянуть на Животворящее Древо Креста, и онъ *снова былъ воздвигаемъ* руками Патріарха, подобно тому, какъ это было при первоначальномъ его обрѣтеніи.

Въ память сего событія, Императоръ Ираклій заповѣдалъ провождать Праздникъ Воздвиженія Креста Господня въ постѣ (22).

Съ самаго обрѣтенія Св. Креста Царицею Еленою, т. е. съ 326 года, положено и начало этому *Двунадесятому Празднику*, и съ этого времени мы встрѣчаемъ указанія на него у Амвросія Медіоланскаго (23), Св. Іоанна Златоустаго (24), Кирилла Іерусалимскаго (25) и другихъ. Впрочемъ окончательное установленіе Праздника, въ настоящемъ его видѣ, относится къ VII вѣку. Первоначально отправлялся онъ, на Востокѣ, на другой день Св. Пасхи, въ память того дня, въ который былъ обрѣтенъ Св. Еленою (26); но въ VII вѣкѣ, когда Церковь, съ древнимъ Праздникомъ Воздвиженія, соединила воспоминаніе другаго священнаго событія, вновь прославившаго Животворящее Древо, при возвращеніи его изъ Персіи, то Праздникъ этотъ перенесенъ былъ уже на *14 Сентября*.

Праздникъ всемірнаго Воздвиженія Животворящаго Креста, издревле былъ въ числѣ великихъ торжествъ Христіанства. Ко времени его стекались во Іерусалимъ множество поклонниковъ отовсюду. Въ V вѣкѣ, въ числѣ ихъ, была Преподобная Марія Египетская, которая поклонясь Кресту Господню и какъ бы воспріявъ отъ него благодать и твердость, удалилась отъ соблазновъ міра въ пустыню и начала подвиги благочестія.

Православная Церковь наша прославляетъ Св. Крестъ также и *1 Августа*, торжествуя сей день особымъ Праздникомъ, называемымъ «*Происхожденіе Честныхъ Древъ Честнаго и Животворящаго Креста*» (27), въ память слѣдующаго чудотворнаго и благодатнаго дѣйствія его на государство Россійское. Въ 1164 году,

два православные государя—Русскій Князь Андрей Георгіевичъ Боголюбскій и Греческій Императоръ Эммануилъ—ополчились: первый на Болгаровъ, второй противъ Сарацынъ. Въ сознаніи правоты борьбы, предпринятой ими противъ враговъ Христовыхъ, и въ надеждѣ на помощь Вышнюю, они выступили противъ непріятелей, и въ день рѣшительной битвы, бывшей 1 Августа, оба увидали надъ хоругвями своими,—на которыхъ, по обычаю того времени, были изображаемы Св. Иконы и Знаменіе Креста,—сіяніе необыкновеннаго свѣта, исходившаго отъ сихъ святынь и ярко освѣщавшаго войска. Оба, сознавъ въ этомъ благодатное обѣтованіе побѣды, ринулись на враговъ своихъ и разгромили ихъ на-голову Увѣдомивъ письменно другъ друга о побѣдѣ и видѣніи, они учредили, въ память небеснаго сего благословенія, Праздникъ Св. Креста, празднуемый и донынѣ Греческою и Россійскою Церквами въ день 1 Августа (28). Названіе же свое «*Происхожденіе древъ Креста*» этотъ Праздникъ получилъ отъ крестнаго *хода*, совершаемаго въ этотъ день, для освященія воды. Торжество это одинаково съ днемъ Воздвиженія, какъ по славѣ благодати Животворящаго Креста, такъ и по молитвамъ Церкви, взывающей къ Господу Силъ о спасеніи людей своихъ и дарованіи побѣдъ Благовѣрному Императору силою Своего Креста (29).

Торжествуя Праздникъ Воздвиженія Животворящаго Креста, и славя Божественную силу его въ побѣдахъ надъ врагами Царей,—Небеснаго и земныхъ,—Православная Церковь вспоминаетъ и тѣ побѣды, которыя были одержаны еще въ Церкви Ветхозавѣтной спасительнымъ образомъ Креста Господня, а именно: изображеніемъ Креста въ простертыхъ дланяхъ Моисея былъ побѣжденъ губитель Амаликъ; таинственною силою изображенія Креста руками Іисуса Навина остановлено солнце, для конечнаго истребленія противниковъ, и т. д. И потому, умиляясь при мысли о благодѣяніяхъ, явленныхъ силою Креста, Св. Церковь взываетъ: «*Величаемъ Тя, Живодавче Христе, и чтемъ Крестъ Твой святый, имъ же насъ спаслъ еси отъ работы вражія!*»

(Величаніе.)

Спаси, Господи, люди Твоя и благослови достояніе Твое, побѣды Благовѣрному ИМПЕРАТОРУ нашему АЛЕКСАНДРУ НИКОЛАЕВИЧУ на сопротивныя даруя, и Твое сохраняя Крестомъ Твоимъ жительство.

(*Тропарь Праздника.*)

За Заутренею этого дня читается *Евангеліе* Іоанна XII. 28—36
За Литург. *Ап.* I. къ Коринѳ. I. 18—24. *Еванг.* Іоанна XIX. 6—11
— — 13—20
— — 25—28
— — 30—35

Примѣчаніе. Послѣ Праздника Воздвиженія Животворящаго Креста, Церковь начинаетъ, вмѣсто всенощной службы съ вечера, таковую съ утра, что и продолжается до субботы Св. Пасхи.

ПР. ВОЗДВИЖЕНІЕ КРЕСТА

БУДЕТЪ ВЪ СЛѢД. ДНИ ЭТОГО СТОЛѢТІЯ.

1861	Въ Четвергъ.	1874	Въ Субботу.	1887	Въ Понедѣльникъ.
—62	– Пятницу.	—75	– Воскресенье.	В.—88	– Среду.
—63	– Субботу.	В.—76	– Вторникъ.	—89	– Четвергъ.
В.—64	– Понедѣльникъ.	—77	– Среду.	1890	– Пятницу.
—65	– Вторникъ.	—78	– Четвергъ.	—91	– Субботу.
—66	– Среду.	—79	– Пятницу.	В.—92	– Понедѣльникъ.
—67	– Четвергъ.	В.1880	– Воскресенье.	—93	– Вторникъ.
В.—68	– Субботу.	—81	– Понедѣльникъ.	—94	– Среду
—69	– Воскресенье.	—82	– Вторникъ.	—95	– Четвергъ.
1870	– Понедѣльникъ.	—83	– Среду.	В.—96	– Субботу.
—71	– Вторникъ.	В.—84	– Пятницу.	—97	– Воскресенье.
В.—72	– Четвергъ.	—85	– Субботу.	—98	– Понедѣльникъ.
1873	– Пятницу.	1886	– Воскресенье.	1899	– Вторникъ.

Рис П Борсел

ВОЗДВИЖЕНІЕ ЖИВОТВОРЯЩАГО КРЕСТА

(Проф: НЕФА 1848 г.)

III.

ВВЕДЕНІЕ

ВО ХРАМЪ ПРЕСВЯТОЙ БОГОРОДИЦЫ.

III.

ВВЕДЕНІЕ ВО ХРАМЪ ПРЕСВЯТОЙ БОГОРОДИЦЫ.

(21 Ноября.)

Пречистый храмъ Спасовъ, многоцѣнный чертогъ и Дѣва, священное сокровище славы Божія, днесь вводится въ домъ Господень Благодать совводящи, яже въ Дусѣ Божественномъ, Юже воспѣваютъ Ангели Божіи: сія есть селеніе небесное.

(*Кондакъ Праздника.*)

Родители Преблагословенной Дѣвы Маріи, умоляя милосердіе Божіе о разрѣшеніи неплодства своего, дали обѣтъ посвятить Богу то дитя, которое Онъ пошлетъ имъ. И потому, по рожденіи у нихъ дочери, исполняя обѣтъ свой, они ввели Богоотроковицу въ Храмъ Іерусалимскій и посвятили ее Богу (1). Пресвятая Дѣва была тогда трехъ лѣтъ. Къ торжеству этого посвященія Іоакимъ и Анна пригласили всѣхъ родныхъ своихъ, отъ домовъ Царскаго и Архіерейскаго, и собрали множество юныхъ дѣвицъ, для сопровожденія во Храмъ посвящаемой, съ пышностію и благолѣпіемъ, приличными ея роду.

Съ зажженными свѣчами, какъ и всѣ сопровождавшіе, шли эти дѣвицы предъ уготовляемой жертвой, будучи предшествуемы ея родителями; за нею же слѣдовали, съ духовными пѣснями и ве-

селіемъ, родные, сосѣди и знакомые. Первосвященникъ и Священники, служившіе въ то время въ Храмѣ, вышли съ церковнымъ пѣніемъ для срѣтенія Пресвятой Дѣвы, *Матери Архіерея Великаго*.

Поставленная на первую ступень крыльца, имѣвшаго 15 высокихъ ступеней, трехлѣтняя отроковица, не будучи никѣмъ поддерживаема, но невидимо укрѣпленная силою Божіею, къ удивленію всѣхъ окружавшихъ ее, взошла скоро и бодро на самый верхъ храмоваго помоста. Дѣва Марія, при этомъ обрядѣ посвященія, введена была не только во Храмъ, но и въ самая «*Святая Святыхъ*», куда входилъ лишь одинъ Первосвященникъ, и то однажды въ годъ съ очистительною кровію за себя и за грѣхи народа, и куда входъ другимъ былъ запрещенъ закономъ, подъ смертною казнію (2).

Архіерей ввелъ туда Святую Дѣву, по таинственному вдохновенію, бывъ тогда внѣ себя, подъ наитіемъ и внушеніемъ свыше. И не токмо одинъ Первосвященникъ Захарія, вводившій Богородицу, но и всѣ сопровождавшіе Ее и стоявшіе во Храмѣ, были объяты духомъ Божіимъ. Этимъ непроизвольнымъ и чудодѣйственнымъ нарушеніемъ Закона Церковнаго, Господь хотѣлъ показать, что одушевленный Храмъ Его, какъ Небесная Скинія, въ которой уготовилъ себѣ вмѣстилище Онъ, *Великій Священникъ, во вѣкъ по чину Мельхиседекову, упразднившій Священство Левитское* (3),—превыше всѣхъ земныхъ Храмовъ, и что избранная Имъ Святѣйшая Матерь должна быть украшеніемъ и для «*Святая Святыхъ*», какъ Кивотъ Новаго Завѣта.

По введеніи во Храмъ, трехлѣтняя отроковица поселилась въ немъ съ другими дѣвами (4), ибо при Храмѣ Іерусалимскомъ (5) были возведены около стѣнъ церковныхъ трехъ-этажныя зданія, гдѣ помѣщались, особо однѣ отъ другихъ: дѣвы служившія Богу, вдовицы посвятившія себя на служеніе Церкви (какъ напримѣръ Анна Пророчица) (6), и Назореи (7), а равно были принимаемы на время странствующіе и пришельцы; всѣ они питались отъ доходовъ Церкви, состоя въ ея распоряженіи и службѣ.

Святая Марія, помѣщенная въ отдѣленіе дѣвъ, была поручена надзору старшихъ и опытнѣйшихъ изъ нихъ, для изученія Писанія и рукодѣлій (8). Въ этомъ училищѣ благочестія, посвящая время занятіямъ, свойственнымъ ея возрасту и полу, Св. Дѣва непрестанно пребывала въ молитвѣ, и по мѣрѣ возраста, дары благодати Божіей видимо въ Ней возрастали. «*Всю Ея*, говоритъ Церковь, *пребывающую во Храмѣ и питающуюся небесною пищею, освятилъ Духъ Святый!*»

Наконецъ, достигши совершеннолѣтія, Она уневѣстила сама себя Богу, произнеся втайнѣ святой обѣтъ дѣвства. По свидѣтельству Іеронима, Григорія Нисскаго и другихъ Учителей Церкви, Пресвятая Дѣва первая обручила дѣвство свое Богу: добродѣтель эта, восхваляемая впослѣдствіи Евангеліемъ и Апостольскимъ ученіемъ, не была тогда такъ уважаема у Іудеевъ (10). Но Богъ вдохнулъ избранницѣ Своей святое желаніе дѣвства, несходное съ чувствами и обычаями народа, да сбудется писаніе: «*се дѣва во чревѣ пріиметъ*» (11). По наступленіи законнаго времени, когда Св. Дѣва должна была оставить благочестивое жилище своего воспитанія и, по примѣру другихъ дѣвицъ, вступить въ супружество, Она объявила Архіереямъ и Священникамъ, что будучи отъ рожденія посвящена родителями Единому Богу и произнесши сама обѣтъ хранить до смерти дѣвство, Она не можетъ и не желаетъ сочетаться бракомъ. Вслѣдствіе чего, по совѣщанію и опредѣленію Священнаго Собора, Богоневѣстная Марія, на 14 году своего возраста (12), во избѣжаніе нарушенія гражданскаго закона и для доставленія средствъ жизни и покровительства, была обручена родственнику своему, 84-лѣтнему старцу, Праведному Іосифу, происходившему также отъ рода Царскаго, изъ дома Давидова и Соломонова, который принялъ названіе ея мужа съ обязанностію блюстителя ея цѣломудрія (13).

Праведные родители Св. Маріи достигли глубокой старости. Св. Іоакимъ, скончавшійся спустя нѣсколько лѣтъ послѣ введенія во Храмъ Преблагословенной Дщери своей, имѣлъ 80 лѣтъ отъ рожденія. Святая же Анна, оставшаяся вдовою и переселив-

шаяся изъ Назарета въ Іерусалимъ, проживъ тамъ еще два года близь Божественной Отроковицы, скончалась, имѣя 79 лѣтъ отъ роду.

Въ воспоминаніе введенія во Храмъ Пресвятыя Богородицы, учрежденъ Церковію *Двунадесятый Праздникъ* 21 Ноября, сдѣлавшійся извѣстнымъ еще въ IV вѣкѣ, что можно видѣть изъ преданій Христіанъ Палестинскихъ, которыя доселѣ указываютъ на бывшую древле Церковь *Введенія Богородицы*, приписывая построеніе ея Царицѣ Еленѣ (14); въ VIII же вѣкѣ говорится о немъ въ поученіяхъ Германа и Тарасія—Константинопольскихъ Патріарховъ, и другихъ. Но въ нѣкоторыхъ мѣстахъ онъ усвоенъ гораздо позже, какъ напримѣръ во Франціи, гдѣ стали чтить его въ 1372 году, и въ Германіи около 1460 года (15).

Православная Церковь наша, торжествуя этотъ Праздникъ, видитъ и прославляетъ въ немъ вожделенное предвозвѣстіе о спасеніи человѣковъ, для совершенія котораго предъизбранная Богомъ и предочищенная Духомъ Его Пресвятая Дѣва—должна была послужить благодатнымъ орудіемъ, какъ *Пречистый Храмъ*, въ Который *благоволилъ* вселиться Вышній; почему и воспѣваетъ: «*Днесь благоволенія Божія предображеніе....*» (Троп. Праздн.) Видитъ въ немъ славу Св. Дѣвы, которая вводя съ собою во Храмъ Духъ Божій, властію Господнею попрала ветхій законъ съ такою силою, что «*Ангели, сіе вхожденіе зряще, удивишася, како Дѣва вниде во Святая Святыхъ!*» (16).

И наконецъ, видитъ въ немъ исполненіе пророчествъ Царя Давида, ясно указывавшаго на Св. Дѣву и Богодухновенно взывавшаго: «*Слыши дщерь, воззри и обрати ко мнѣ ухо твое, забудь народъ твой и домъ отца твоего! Въ испещренной одеждѣ вводится она къ Царю, за нею дѣвы—подруги ея—приводятся къ Тебѣ. Онѣ приводятся съ веселіемъ и ликованіемъ, входятъ въ Чертогъ Царевъ!*»(17) и благоговѣйно соображая все это, умиленно восклицаетъ ко Пресвятой Богородицѣ: «*Величаемъ Тя, Пресвятая Дѣво, Богоизбранная Отроковице, и чтемъ еже во Храмъ Господень вхожденіе Твое.*» (Величаніе Праздника.)

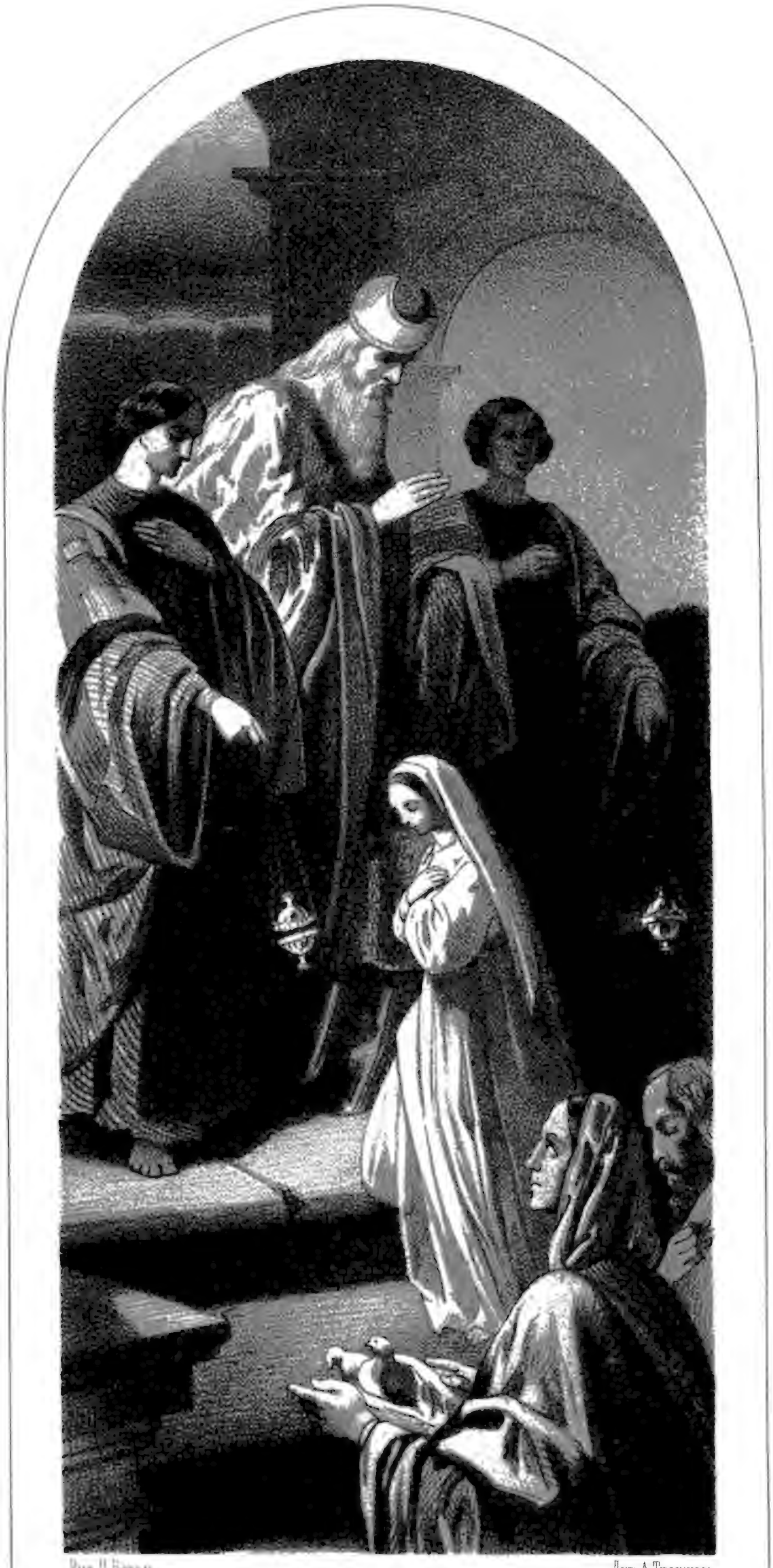

Рис. Н. Бораль. Лит. А. Траншель.

ВВЕДЕНІЕ ВО ХРАМЪ.

(Проф. НЕФА 1848 г)

По входѣ во Храмъ неодушевленный Храма одушевленнаго, по уготовленіи для Христа-Царя достойнаго Его жилища, Святая Церковь, идя во срѣтеніе праздника Рождества Христова, начинаетъ пѣть со дня Введенія: «*Христосъ раждается, славите. Христосъ съ небесъ, срящите*». И проч.

Днесь Благоволенія Божія предображеніе и человѣковъ спасенія проповѣданіе, въ Храмѣ Божіи ясно Дѣва является, и Христа всѣмъ предвозвѣщаетъ, Той и мы велегласно возопіимъ: радуйся смотрѣнія Зиждителева исполненіе.

(*Тропарь Праздника.*)

За Заутренею этого дня читается *Евангеліе* Луки I, 39—49
» » » —56

За Литургіею: *Апост.* къ Евр. IX. 1—7. *Еванг.* Луки X. 38—42
» XI. 27—28

ПР. ВХОДЪ ВО ХРАМЪ ПРЕСВ. БОГОРОДИЦЫ

БУДЕТЪ ВЪ СЛѢД. ДНИ ЭТОГО СТОЛѢТІЯ.

1861	Во Вторникъ.	1874	Въ Четверъ.	1887	Въ Субботу.
—62	– Среду.	—75	– Пятницу.	В.—88	– Понедѣльникъ.
—63	– Четвергъ.	В.—76	– Воскресенье.	—89	– Вторникъ.
В.—64	– Субботу.	—77	– Понедѣльникъ.	1890	– Среду.
—65	– Воскресенье.	—78	– Вторникъ.	—91	– Четвергъ.
—66	– Понедѣльникъ.	—79	– Среду.	В.—92	– Субботу.
—67	– Вторникъ.	В.1880	– Пятницу.	—93	– Воскресенье.
В.—68	– Четвергъ.	—81	– Субботу.	—94	– Понедѣльникъ.
—69	– Пятницу.	—82	– Воскресенье.	—95	– Вторникъ.
—70	– Субботу.	—83	– Понедѣльникъ.	В.—96	– Четвергъ.
—71	– Воскресенье.	В.—84	– Среду.	—97	– Пятницу.
В.—72	– Вторникъ.	—85	– Четвергъ.	—98	– Субботу.
1873	– Среду.	1886	– Пятницу.	1899	– Воскресенье.

IV.

РОЖДЕСТВО ХРИСТОВО.

IV.

РОЖДЕСТВО ХРИСТОВО.

(25 Декабря.)

Дѣва днесь Пресущественнаго рождаетъ, и земля вертепъ Неприступному приноситъ: Ангели съ пастырьми славословятъ, волсви же со звѣздою путешествуютъ; насъ бо ради родися Отрочча младо, превѣчный Богъ.

(Кондакъ Праздника.)

За 5508 лѣтъ (1) до Рождества Христова, Богъ, изгоняя нашихъ Прародителей изъ Рая за преступленіе Его заповѣди, обѣщалъ, по Своему милосердію, послать имъ Спасителя (2). Эта великая тайна потомъ многократно и многообразно была возвѣщена міру устами Св. Пророковъ и историческими прообразованіями. Наконецъ, настало время ея исполненія! Всѣ пророчества о времени пришествія Мессіи уже сбылись: *скипетръ*, который, по предсказанію Патріарха Іакова (3), не долженъ былъ отпасть отъ колѣна Іудина до самаго пришествія Искупителя, отнятъ отъ него съ покореніемъ Іудеи Римлянами, на престолѣ Давидовомъ возсѣлъ иноплеменникъ, и въ мірѣ водворилась тишина, предзнаменовавшая, по словамъ Исаіи (4), пришествіе въ міръ *посредника*, примирителя неба съ землею. Этотъ періодъ времени былъ

чрезвычайно знаменателенъ и важенъ, даже и въ историческомъ отношеніи. Послѣ долговременныхъ и безпрестанныхъ войнъ, которыми Римъ колебалъ почти всю землю, Кесарь Августъ сдѣлался первымъ полновластнымъ ея повелителемъ и даровалъ міру продолжительный миръ. Въ эту-то предреченную пору единовластія и мира, и надлежало родиться Христу (5), въ ознаменованіе той святой истины, что Онъ одинъ есть Царь царствующихъ и одинъ есть Божественный примиритель рода человѣческаго съ Богомъ.

Въ это-то время славныхъ міровыхъ событій, занимавшихъ умы всѣхъ лишь политическимъ своимъ значеніемъ, — въ смиренной *Галилеѣ*, въ уничиженномъ городкѣ *Назаретѣ*, готовилось событіе такого безпредѣльнаго величія, предъ которымъ всѣ другія, сравнительно, ничтожны!

Тамъ, въ глубокой неизвѣстности и убогомъ состояніи, жила Святая Дѣва Марія, подъ бѣднымъ кровомъ и именемъ жены Іосифа, принявшаго Ее изъ Храма Іерусалимскаго, какъ Богоизбранную Отроковицу, подъ свое попеченіе и покровительство. Благовѣстіе Архангела уже исполнилось: Сила Вышняго осѣнила Пречистую и Духъ Святый вселилъ Предвѣчнаго Младенца *въ уготованномъ домѣ Его;* а Іосифъ былъ въ полномъ невѣдѣніи о всемъ совершившемся. Лишь по прошествіи нѣсколькихъ мѣсяцевъ, особенно послѣ возвращенія Богоматери отъ Елисаветы (6), онъ замѣтилъ, что Она *непраздна* и, какъ человѣкъ въ высшей степени нравственный и преданный своему святому назначенію, въ отношеніи Дѣвы Маріи, впалъ въ величайшую грусть и недоумѣніе. Онъ полагалъ, что святость обѣта нарушена и, пораженный этою мыслію, не зналъ, что предпринять и на что рѣшиться. Обличить Марію? — значило вести Ее къ позорной и ужасной казни; но ему ли, принявшему Ее подъ свое покровительство, быть Ея предателемъ? Скрыть Ея положеніе?—значило принять тяжесть грѣха на свою душу; но ему ли, благоговѣйному и избранному Ея хранителю обѣтованнаго Богу дѣвства, раздѣлить беззаконность

ужаснаго преступленія? Онъ, — то рѣшался отослать Марію отъ себя, то сбирался самъ бѣжать въ пустыню отъ своего позора!

Святые: Софроній Іерусалимскій и Аѳанасій Александрійскій передаютъ тѣ грустныя рѣчи, въ которыхъ Святый и оскорбленный старецъ со слезами рѣшился выразить Пречистой сомнѣніе и недоумѣніе свои, и на которыя Она съ стыдливостію цѣломудрія, съ боязнію самохваленія и съ вѣрою въ великое служеніе свое, кротко и краснѣя отвѣчала ему: «*Одно скажу тебѣ: живъ Господь, сохранившій чистоту мою, я не знаю грѣха!*»

Наконецъ, когда Іосифъ, удрученный горемъ и сомнѣніемъ, рѣшился окончательно разстаться съ Маріею, тогда Ангелъ Господень явился ему во снѣ и уяснилъ истину, сказавъ: «*Іосифъ, сынъ Давидовъ! не бойся принять Марію, жену твою, ибо родившееся въ ней есть отъ Духа Святаго. Родитъ же сына и наречешь имя Ему Іисусъ, т. е. Спаситель, ибо Онъ спасетъ народъ Свой отъ грѣховъ ихъ!* (7) Проснувшись, Іосифъ какъ бы прозрѣлъ духовнымъ окомъ и съ радостію исполнилъ повелѣнное ему Ангеломъ. Съ любовію, какъ невинную; съ раскаяніемъ, какъ оскорбленную, и съ благоговѣніемъ, какъ избранную Богомъ, принялъ онъ Марію, возвративъ ей права на свою любовь и попеченія. Онъ началъ тогда смотрѣть на нее—не какъ на жену, а какъ на госпожу и повелительницу свою и считалъ особымъ счастіемъ служить Ей со страхомъ и почтеніемъ, какъ Матери Бога Великаго! (8)

Преданіе говоритъ, что въ это время, одинъ изъ книжниковъ, по имени Аннинъ, прійдя разъ въ домъ къ Іосифу и увидя положеніе Маріи, донесъ Архіереямъ, что Іосифъ нарушилъ законъ и клятву, данную имъ при взятіи Питомицы Храма, и не соблюлъ обѣта дѣвства Ея, обреченнаго до смерти Богу. Архіереи, дознавъ, что доносъ имѣетъ основаніе, призвали Св. Дѣву и Ея обручника въ Храмъ для улики, но не получивъ отъ нихъ сознанія,—по закону и обрядамъ, установленнымъ на эти случаи Моисеемъ, дали обоимъ пить *воду обличенія*, съ тѣмъ, что Господь судомъ Своимъ обнаружитъ предъ всѣми ихъ согрѣшеніе (9). Обрядъ и вода, всегда и неотразимо оказывавшія свое чудное дѣй-

ствіе на обличаемыхъ, теперь были недѣйствительны и Св. чета осталась внѣ всякаго ихъ вліянія. Архіереи и всѣ присутствующіе, дивясь, что при всѣхъ видимыхъ доказательствахъ, они не носятъ на себѣ и слѣда грѣха, отпустили ихъ съ миромъ и уваженіемъ, какъ явно находящихся подъ особымъ покровительствомъ и смотрѣніемъ Божіимъ.

Въ это же время а именно: вскорѣ послѣ рожденія Предтечи Господня Іоанна, когда удивленіе, страхъ и ожиданіе чего-то необычайнаго отъ этого чудно рожденнаго младенца, особенно при силѣ пророчества о немъ вдохновеннаго отца его Захаріи, еще не утихли въ Еврейскомъ народѣ(10),—вышло повелѣніе Римскаго Кесаря Августа: сдѣлать поголовную перепись (11) народонаселенія всей его Имперіи, называвшейся, по необъятной своей обширности, *цѣлою вселенною!*

Перепись эта была первая въ новомъ составѣ Имперіи и, что замѣчательнѣе, была и первою въ отношеніи къ Еврейскому народу (12); потому что Іудея, какъ земля смежная съ Сиріею, причислялась къ ней съ давняго времени, и бывъ постоянно подъ общимъ съ ней счисленіемъ, управлялась общимъ кесарскимъ намѣстникомъ (въ то время Квиріниемъ). Значитъ, явленіе Мессіи, въ это время совпадавшее съ подобною народною эпохою, должно было еще болѣе сдѣлать его замѣтнымъ и извѣстнымъ для Евреевъ, потому что они, дотолѣ разсѣянные по разнымъ мѣстамъ, теперь, исполняя волю Кесаря, должны были собраться массами въ свою землю и въ родовыхъ городахъ своихъ записываться въ списки до того небывалой ревизіи; а по обѣтованію и пророчествамъ, Мессія долженъ былъ родиться именно въ это время и среди народа своего! Но Іудея, преданная жизни матеріальной и политической, мало помышляла о своемъ Спасителѣ!

Іосифъ, какъ и другіе, исполняя волю Кесаря, пошелъ также вписываться съ мнимою женою своею Маріею, изъ Назарета, въ свой родовой городъ Виѳлеемъ, отчизну и мѣсто помазанія на Царство предка своего Давида. Такимъ образомъ, повелѣніе Августа, безъ его вѣдома, содѣйствовало къ исполненію древняго

пророчества о рожденіи обѣтованнаго Мессіи въ Виѳлеемѣ. Едва Св. чета приблизилась къ городу, какъ уже наступило для Маріи время родить. Іосифъ искалъ дома, гдѣ бы она получила удобное мѣсто для разрѣшенія; но запоздалые въ пути, они не могли найти никакого убѣжища. Множество народа, пришедшаго для переписи, до такой степени переполнило всѣ дома и общественныя гостинницы, что не было и уголка для святыхъ путниковъ. Между тѣмъ день склонялся уже къ вечеру; оставалось одно: искать какого либо пріюта въ окрестностяхъ. За городомъ, у самыхъ воротъ къ восточной сторонѣ, близь колодца Давидова, находилась пещера въ каменной горѣ, въ которой на ночь загоняли скотъ. Св. Дѣва и Іосифъ принуждены были, по необходимости, обратиться къ этому вертепу и тамъ искать убѣжища отъ зимняго холода, и крова для себя и ожидаемаго младенца (13).

Здѣсь-то Благодатная Приснодѣва, въ полночь на 25 Декабря (14), одна, безъ посторонней помощи, кромѣ молитвы и преданности волѣ Божіей; безъ болѣзни и нарушенія дѣвства, родила воплощеннаго Бога, Господа нашего Іисуса Христа! Іосифъ, пошедшій за бабкой Соломіею и возвратившійся вмѣстѣ съ нею, засталъ уже благословенную Матерь съ Предвѣчнымъ Младенцемъ на рукахъ (15)(16).

Обвивъ сладчайшаго своего Сына пеленами и положивъ Его въ ясли вертепныя, Она, безъ сомнѣнія, первая поверглась на колѣна предъ Нимъ, какъ предъ Богомъ и Создателемъ своимъ (17). Св. Іосифъ, въ благоговѣйномъ безмолвіи предъ великимъ таинствомъ, съ страхомъ и радостію поклонился Дѣвѣ-Матери и Божественному Младенцу. «*Изумленные Ангелы*», — говоритъ Св. Церковь—«*видимо окружали Мать и Младенца, и какъ Престолъ Херувимскій осѣняли ясли, и взирая на лежащаго въ нихъ Владыку, въ вертепѣ видѣли небо!*» Привязанные къ яслямъ волъ и оселъ, принадлежавшіе Іосифу (18), дыханіемъ своимъ согрѣвали Младенца отъ холода и этимъ служили Владыкѣ и Творцу своему, да сбудется писаніе: «*Позна волъ стяжавшаго его и оселъ ясли господина своего*» (19).

О днѣ, въ который Господь нашъ Іисусъ Христосъ благоволилъ родиться, многіе достовѣрные и современные историки пишутъ, что это былъ *день недѣли*, т. е. нынѣшній *воскресный*, и что рожденіе было въ самую полночь. То же подтверждаетъ и шестый Вселенскій Соборъ, на которомъ было разсуждаемо, что день воскресный должно праздновать потому, что въ этотъ день Богъ сотворилъ *свѣтъ;* въ этотъ день съ небесъ спала *манна*; въ этотъ день Господь благоволилъ *родиться* и въ этотъ же день, ради спасенія нашего, *воскресъ* и наконецъ въ сей же день послалъ *Духа Святаго* на Апостоловъ. И какъ благовѣщеніе Архангела совершилось въ *пятницу* и въ *пятницу* же умеръ Христосъ, такъ и Рождество и Воскресеніе Его были въ день *воскресный*. Весьма знаменательно, что въ тотъ же день, когда Господь изрекъ, творя міръ: «*да будетъ свѣтъ!*» возсіялъ и высшій Свѣтъ, Просвѣщающій всякаго человѣка, грядущаго въ міръ! Что же касается до того, что Спаситель родился въ часъ полночный, то это было пророчески предвозвѣщено міру въ книгѣ Премудрости (20).

Однако Божественная тайна рожденія Предвѣчнаго Младенца не утаилась въ пеленахъ и яслях'ъ! Но не законоучителямъ и мудрецамъ Іудейскимъ и не сильнымъ земли ихъ суждено было первымъ узнать ее: они, въ невѣдѣніи и забвеніи о судьбахъ міра, спокойно спали въ чертогахъ своихъ. Нѣтъ! Смиреннымъ и простосердечнымъ пастырямъ безсловесныхъ стадъ возвѣщается первымъ о явленіи на землѣ Бога Слова.

Близь пещеры въ долинѣ (21), Виѳлеемскіе пастухи содержали ночную стражу около стадъ своихъ. Имъ-то явился Ангелъ съ вѣстію о веліей радости (22) и указалъ на примѣты, по которымъ они могли бы найти эту радость: *обрящете младенца повита, лежащаго въ яслях'ъ*. Съ Ангеломъ внезапно предстало предъ взорами пастырей безчисленное множество небесныхъ силъ, хвалящихъ Бога въ торжественномъ и неслыханномъ дотолѣ гимнѣ: «*Слава въ вышних'ъ Богу! и на земл'ѣ миръ, въ человѣцѣх'ъ благоволеніе!*» Пастухи пришли въ ужасъ отъ этого явленія, но бывъ успокоены

Небеснымъ Вѣстникомъ, поспѣшили въ Виѳлеемъ, по указанію Ангела ([23]), и прибывъ къ пещерѣ, увидѣли Пречистую Дѣву, Іосифа и *младенца въ яслях*ъ. Поклонившись Христу своему и радостно разсказавъ все, что видѣли и что слышали отъ Ангела, они возвратились къ стадамъ своимъ, славя милосердіе Божіе; а Марія все слышанное отъ пастырей принимала со смиреніемъ и благоговѣніемъ и хранила въ сердцѣ Своемъ.

Кромѣ Ангельскаго благовѣстія пастырямъ на мѣстѣ самого событія, оно не менѣе чудесно предвозвѣщено было и на Востокѣ отдаленномъ. Задолго еще до дня Рожденія Христова ([24]), явилась тамъ на небѣ необычайная и невиданная дотолѣ, въ семьѣ небесныхъ свѣтилъ, звѣзда ([25]), предвозвѣщавшая по опредѣленію знаменитѣйшихъ Астрологовъ (Волхвовъ) того времени, одно изъ важнѣйшихъ событій міра. Изслѣдованіемъ этой звѣзды особенно занялись три глубоко-ученые Цари: Персіи, Аравіи и Ефіопіи, — *Мельхіоръ*, *Гаспаръ и Валтазаръ*. Видя въ ней неестественное свойство и странное теченіе, они съ особеннымъ вниманіемъ изучали ее и пришли къ заключенію, что это явленіе внѣ законовъ общей планетной системы, и не случайное, но содержащее въ себѣ особое проявленіе *силы Божіей* ([26]). Цари-Волхвы прибѣгли къ указаніямъ пророчествъ, и основываясь на древнѣйшихъ изъ нихъ: Пророка Валаама и Индійской Сивиллы Ерифреи, убѣдились, что это точно та самая звѣзда, которая должна возвѣстить рожденіе Господа и Царя во Израили. Вслѣдствіе сего, они отправились, каждый изъ своей страны, въ Іерусалимъ, и сошедшись впослѣдствіи, продолжали путешествіе вмѣстѣ. Звѣзда, носившаяся дотолѣ въ небесныхъ высяхъ, спустилась надъ ними и теченіемъ своимъ указывала имъ путь ([27]).

Между тѣмъ, съ приближеніемъ Волхвовъ къ Палестинѣ, приближался и часъ рожденія Господа. Въ самый день Рождества Христова Волхвы прибыли въ Іерусалимъ. Со входомъ ихъ въ городъ путеводная звѣзда скрылась ([28]), конечно, по особому устроенію Божію, съ тѣмъ, можетъ быть, чтобы не устремились къ мѣсту рожденія Спасителя недостойные Іерусалимляне и чтобы без-

законный правитель Іудеи Иродъ не могъ привести въ исполненіе своего Богоубійственнаго намѣренія.

Достигнувъ Іерусалима и потерявъ изъ виду звѣзду, Волхвы начали распрашивать, гдѣ родился Царь Іудейскій, звѣзду котораго они видѣли на Востокѣ и которому пришли поклониться. Услышавъ это, встревоженный Иродъ собралъ тотчасъ Первосвященниковъ и Книжниковъ, и узнавъ отъ нихъ, что по пророчествамъ, Христу должно родиться въ Виѳлеемѣ, призвалъ къ себѣ Волхвовъ, подробно распрашивалъ ихъ о времени явленія звѣзды, и затаивъ въ душѣ злобный умыселъ убить новорожденнаго, просилъ ихъ: тщательно развѣдать обо всемъ, касающемся до Божественнаго Младенца, и немедленно увѣдомить его, чтобы и онъ могъ пойти поклониться Ему ([29]).

Едва Волхвы вышли изъ Іерусалима, какъ звѣзда снова заблистала передъ ними ([30]) и доведя ихъ до Виѳлеема, спустилась и стала надъ самымъ вертепомъ. Войдя въ пещеру ([31]), языческіе Цари-путники, при первомъ взглядѣ на Младенца, силою снишедшей на нихъ тайной благодати, познали и увѣровали, что Онъ есть *истинный* Богъ, и потому, поклонившись Ему, не какъ простому Царю, а какъ Богу «*падши*»([32])—принесли ему дары: *золото*, *ливанъ* и *смирну*. Золото, какъ Царю; ливанъ, какъ Богу, и смирну ([33]), по словамъ Апостольскимъ, «*яко безсмертному мертвецу!*»

Исполнивъ цѣль своего вдохновеннаго странствованія и получивъ во снѣ повелѣніе Ангела не извѣщать Ирода о мѣстѣ нахожденія Новорожденнаго, Волхвы возвратились, каждый въ свою сторону, гдѣ начали проповѣдывать о пришествіи въ міръ Христа Сына Божія. Эти мудрые и просвѣтленные небесной благодатію поклонники родившагося Господа—причтены къ лику святыхъ ([34]); мощи ихъ, чрезъ нѣсколько столѣтій обрѣтенные на мѣстахъ праведной ихъ кончины, были перенесены прежде въ Константинополь, потомъ въ Медіоланъ, и наконецъ въ Кельнъ.

Такимъ образомъ въ Виѳлеемскомъ вертепѣ возсіяли богатство, бездна премудрости и милосердія Божія! Безначальный — благоволилъ сдѣлаться сыномъ Дѣвы; Невидимый — принялъ

образъ раба; Вседержитель — возлегъ въ пеленахъ въ ясли, и Царь неба и земли — явился въ уничиженномъ видѣ для спасенія людей, вызвавшихъ чрезмѣрностью грѣховъ своихъ эту мѣру, какъ послѣдню, юединственно-вѣрную и необходимую для отвращенія ихъ погибели!

Въ воспоминаніе Рождества Христова установленъ Церковію *Двунадесятый Праздникъ*. Начало его относится еще ко временамъ Апостольскимъ ([35]) ([36]); но общеторжествуемымъ во всемъ Христіанскомъ мірѣ онъ сдѣлался не ранѣе, какъ въ IV вѣкѣ, какъ видно изъ свидѣтельствъ Василія Великаго, Григорія Богослова, Іоанна Златоустаго, Амвросія и другихъ Отцевъ Церкви IV вѣка. Тогда же Царица Елена соорудила, на мѣстѣ пещеры Виѳлеемской, Храмъ Рождеству Спасителя и повелѣла на томъ мѣстѣ, гдѣ стояли ясли, поставить мраморный памятникъ съ надписью: «Hic de Maria virgine Iesus Christus natus est« *(Здѣсь отъ Маріи Дѣвы родился Іисусъ Христосъ)* ([37]).

Въ прежнія времена Праздникъ этотъ торжествовался не вездѣ въ одинъ и тотъ же день: во многихъ мѣстахъ Востока, какъ-то: въ Іерусалимѣ, Египтѣ, Антіохіи, Сиріи, Кипрѣ, и др. онъ соединялся съ Праздн. Богоявленія, т. е. Крещенія Господня, что и продолжалось до IV столѣтія. Въ этомъ же вѣкѣ, по приведеніи въ общую извѣстность настоящаго дня Рождества Спасителя, Праздникъ этотъ и во всѣхъ означенныхъ мѣстахъ, по примѣру Ювеналія, Епископа Іерусалимскаго, и согласно съ западною Церковію, перенесенъ на 25-е Декабря ([38]).

Праздникъ Рождества Христова издревле чтился Церковію, какъ одинъ изъ величайшихъ, и древніе Святители отзываются о немъ, какъ объ особенно высокомъ Христіанскомъ торжествѣ, служащемъ началомъ или основаніемъ для всѣхъ другихъ праздниковъ. «*Изъ него*, говоритъ Св. Златоустъ, *какъ изъ источника различные потоки, — произошли наши праздники*» ([39]).

Древніе Христіане не только святили самый Праздникъ, но и его канунъ, или *сочельникъ*. Въ этотъ день присутствовали при Богослуженіи, кромѣ народа разнаго званія, и сами Цари съ осо-

бенною торжественностію; отчего и часы, совершаемые въ Церкви въ сочельникъ, называются *Царскими*, во время которыхъ положено провозглашать многолѣтіе Государю и ВСЕМУ ЦАРСТВУЮЩЕМУ ДОМУ. Въ этотъ день встарину было также обыкновеніе крестить оглашенныхъ, почему и доселѣ на Литургіи въ день сего Праздника, вмѣсто «*Святый Боже*» и проч., поютъ: «*Елицы во Христа крестистеся*», и проч.

Торжествуя этотъ великій Праздникъ, Православная Церковь созерцаетъ въ немъ всѣ блага духовнаго міра, осіяннаго Солнцемъ правды Христомъ, «*Который*, какъ говоритъ Св. Амвросій Медіоланскій, *рожденіемъ Своимъ на землѣ — принесъ свѣтъ и людямъ и днямъ!*»(40). И потому склоняясь «*падши*» во прахъ предъ Всемогущимъ, насъ ради Родившимся, — Церковь славословитъ Его пѣснію: «*Величаемъ Тя, Живодавче Христе, насъ ради нынѣ плотію родшагося отъ Безневѣстныя и Пречистыя Дѣвы Маріи!*»

(Величаніе Праздника.)

Рождество Твое, Христе Боже нашъ, возсія мірови свѣтъ разума, въ немъ бо звѣздамъ служащіи звѣздою учахуся, Тебѣ кланятися Солнцу правды и Тебе вѣдѣти съ высоты Востока: Господи, слава Тебѣ! (*Тропарь Праздника.*)

За Заутренею этого дня читается *Евангеліе* Матѳ. I. 18—25.
За Литург. *Ап.* къ Галат. IV. 4—7. *Еванг.* Матѳ. II. 1—12.
За Молебн. — къ Евр. XI. 32—34. — Матѳ. XXIV. 6— 9.
XII. 1—2. — — — 21—22.

ПР. РОЖДЕСТВА ХРИСТОВА

БУДЕТЪ ВЪ СЛѢД. ДНИ ЭТОГО СТОЛѢТІЯ.

1861	Въ Понедѣльникъ.	1874	Въ Среду.	1887	Въ Пятницу.
—62	– Вторникъ.	—75	– Четвергъ.	В.—88	– Воскресенье.
—63	– Среду.	В.—76	– Субботу.	—89	– Понедѣльникъ.
В.—64	– Пятницу.	—77	– Воскресенье.	1890	– Вторникъ.
—65	– Субботу.	—78	– Понедѣльникъ.	—91	– Среду.
—66	– Воскресенье.	—79	– Вторникъ.	В.—92	– Пятницу.
—67	– Понедѣльникъ.	В.1880	– Четвергъ.	—93	– Субботу.
В.—68	– Среду.	—81	– Пятницу.	—94	– Воскресенье.
—69	– Четвергъ.	—82	– Субботу.	—95	– Понедѣльникъ.
1870	– Пятницу.	—83	– Воскресенье.	В.—96	– Среду.
—71	– Субботу,	В.—84	– Вторникъ.	—97	– Четвергъ.
В.—72	– Понедѣльникъ.	—85	– Среду.	—98	– Пятницу.
—73	– Вторникъ.	—86	– Четвергъ.	1899	– Субботу.

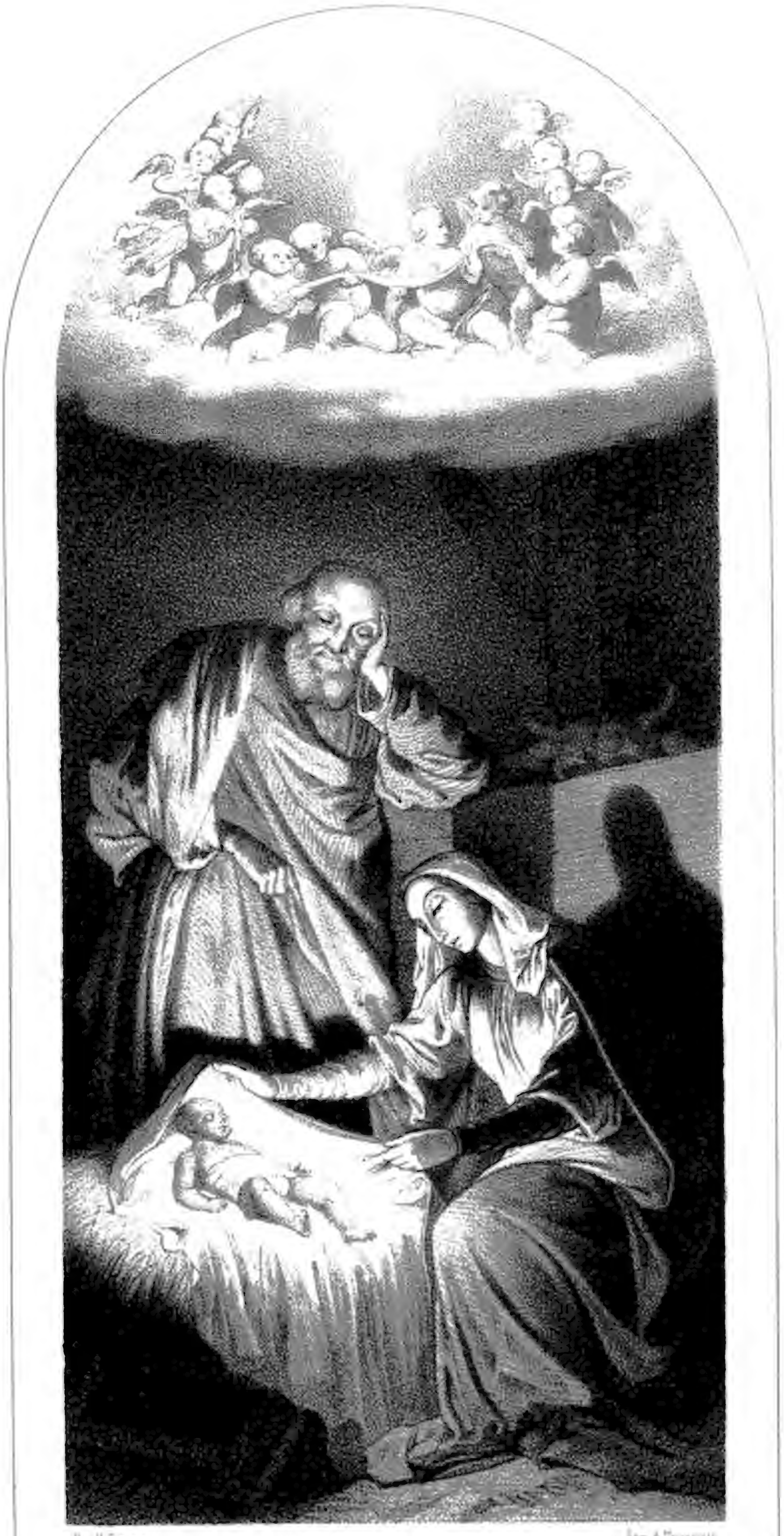

Рис. Н. Бурель Лит. А. Трамвайн

РОЖДЕСТВО ХР.

(Проф: МУССИНИ 1849.г.)

V.

БОГОЯВЛЕНІЕ,

или

КРЕЩЕНІЕ ГОСПОДА НАШЕГО ІИСУСА ХРИСТА.

V.

БОГОЯВЛЕНІЕ

ИЛИ

КРЕЩЕНІЕ ГОСПОДА НАШЕГО ІИСУСА ХРИСТА.

(6 Января.)

Явился еси днесь вселеннѣй, и свѣтъ Твой, Господи, знаменася на насъ, въ разумѣ поющихъ Тя: пришелъ еси и явился еси Свѣтъ неприступный!

(*Кондакъ Праздника.*)

Іудеи, основываясь на буквальномъ значеніи слова: *Христосъ* или *Мессія,* т. е. *помазанникъ*, и на выраженіяхъ пророчествъ, гласившихъ о происхожденіи Его отъ колѣна, величайшаго изъ Царей Израильскихъ (Давида), ожидали встрѣтить въ Мессіи могущественнаго Царя, славнаго завоевателя и блестящаго внѣшностію наслѣдника Давида, который, разгромивъ міръ, освободивъ и прославивъ Израиля, займетъ прародительскій престолъ и изгонитъ иноземныя власти и законы.

Поэтому, когда молва о рожденіи Іисуса начала распространяться по всей Іудеи, Царь Иродъ, Идумеянинъ родомъ, низкій рабъ и льстецъ Римскаго Двора, достигшій хитростію своего званія и тиранствомъ своимъ распространившій ужасъ по всей Іу-

деи,—сталъ опасаться, чтобы новорожденный, законный владыка страны не лишилъ его современемъ власти и престола. Обманутый Волхвами и не успѣвъ дознать своими поисками о мѣстѣ нахожденія младенца Іисуса, онъ далъ безчеловѣчное повелѣніе избить въ Виѳлеемѣ и его окрестностяхъ всѣхъ младенцевъ мужскаго пола, отъ двухлѣтняго и менѣе возраста, полагая навѣрное, что между ними погубитъ и новорожденнаго Царя Іудейскаго. Приказъ этотъ былъ исполненъ, и 14 т. невинныхъ дѣтей (1) сдѣлались жертвою честолюбія тирана (2). Но Ангелы Божіи не переставали бдительно охранять Божественнаго Младенца.

Св. Семейство, вскорѣ послѣ Срѣтенія Господа, оставило Іерусалимъ и прибыло въ Назаретъ; откуда, по повелѣнію Ангела, Іосифъ, взявъ съ собою Пресвятую Дѣву съ Младенцемъ, сына своего Іакова (3) для услугъ имъ въ пути, и все нужное для дороги, отправился въ Египетъ, убѣгая отъ ярости озлобленнаго властителя (4).

Тамъ, въ предѣлахъ *Ѳиваиды*, близь города *Иліополя*, Святые странники поселились въ деревнѣ *Натарея* и прожили нѣсколько лѣтъ (5), пока Ангелъ Господень не повелѣлъ Іосифу возвратиться въ землю Израилеву, возвѣстивъ ему о смерти Ирода. Но какъ въ то время Іудеею правилъ Архелай, сынъ Ирода, то Іосифъ, боясь идти туда, отправился, также по внушенію Ангела, въ предѣлы Галилейскіе, бывшіе во владѣніи болѣе кроткаго правителя Ирода Антиппы (брата Архелаева) и поселился въ томъ же Назаретѣ, гдѣ жилъ и прежде (6).

Здѣсь Іисусъ Христосъ, занимаясь дѣлами мнимаго отца своего и укрѣпляясь возрастомъ, духомъ и премудростію, жилъ въ неизвѣстности до тридцати лѣтъ (7),—узаконенной поры, прежде которой никто изъ Іудеевъ не имѣлъ права принимать на себя званіе учителя или Священника (8). *Когда же настало время служенія — спасенію міра*, тогда Іисусъ Христосъ, желая освятить водЫ погруженіемъ въ нихъ Пречистаго Своего тѣла и, такимъ образомъ, возвысить Крещеніе Покаянія въ Новозавѣтное Таинство, возраждающее человѣка въ жизнь духовную,— пошелъ

къ Іордану, гдѣ уже раздавался «*гласъ вопіющаго въ пустынѣ!*» Тамъ свѣтильникъ міра уже освѣщалъ и уготовлялъ путь Господу, исполняя пророческія слова: «*Се, я посылаю вѣстника моего, предъ лицемъ Твоимъ, который приготовитъ путь Твой предъ Тобою*» (9).

По вдохновенному гласу Предтечи, отозвавшемуся во всѣхъ концахъ земли Израильской, потекли къ нему толпы народа, и «*крещахуся отъ него во Іорданѣ, исповѣдуя грѣхи свои*» (10). Но Іоаннъ не возвышалъ силы своего крещенія, онъ утвердительно говорилъ всѣмъ, что вслѣдъ за нимъ идетъ *Другой, Сильнѣйшій его*, Которому онъ *не достоинъ разрѣшить ремень сапога Его* (11) и Который *Одинъ* лишь можетъ дать желающимъ *истинное* крещеніе Духомъ Святымъ (12), во очищеніе грѣховъ и въ возрожденіе въ жизнь благодатную.

Не долго ожидалъ Іоаннъ исполненія своего пророчества: вскорѣ на священныхъ берегахъ Іордана, среди толпы народной, явился Тотъ, который былъ причиной и предметомъ его жизни и проповѣди. Предтеча, невидавшій дотолѣ (13) Христа, но познавшій Его силою той же благодати, которая заставила его, еще во чревѣ матери привѣтствовать имѣющаго родиться отъ Дѣвы, возвалъ торжественно къ народу, указывая на грядущаго: «*Се Агнецъ Божій, Который беретъ на Себя грѣхъ міра! Сей есть, о Которомъ я сказалъ: за мною идетъ Мужъ, Который сталъ впереди меня, потому что Онъ былъ прежде меня. Я не зналъ Его, но для того пришелъ крестить въ водѣ, чтобы Онъ явленъ былъ Израилю!*» (14) Когда же Спаситель смиренно сталъ просить его о крещеніи, то Іоаннъ, удивясь, что Безгрѣшный и Божественный взываетъ къ нему о крещеніи водою покаянія, что Всемогущій и Бо̀льшій проситъ благословенія отъ меньшаго и подвластнаго, преклонился предъ Нимъ и, съ трепетомъ отрекаясь отъ Его воли, говорилъ: «*мнѣ надобно креститься отъ Тебя! и Ты ли приходишь ко мнѣ?*» (15) Но Господь, являвшій во всѣхъ дѣйствіяхъ

своихъ высокій примѣръ смиренія и послушанія предъ закономъ, вразумилъ Іоанна, сказавъ: «*Не удерживай! ибо такъ надлежитъ намъ исполнить всякую правду!*» (16) Тогда Іоаннъ, не дерзая болѣе прекословить, сошелъ съ Нимъ въ воду, и струи Іорданскія приняли Божественное тѣло Спасителя (17).

Безмолвствовалъ изумленный Креститель, съ благоговѣйнымъ страхомъ совершая крещеніе. Между тѣмъ Спаситель видимо молился. И въ продолженіи этой молитвы, по выходѣ Его изъ воды, вдругъ небо, закрытое для человѣческаго рода, со дня паденія Прародителя—отверзлось, и Духъ Святый, отступившій отъ людей, съ того времени, какъ они стали плоть—снова приблизился къ нимъ, сошедъ и почивъ на Спасителѣ, въ видѣ голубя! Въ то же время съ небесъ раздался гласъ свидѣтельства: «*Сей есть Сынъ Мой, возлюбленный, въ Которомъ все Мое благоволеніе!*» (18) И Креститель Господень, прежде душевнымъ окомъ прозрѣвшій Божество Іисусово, теперь явно дозналъ, что это «*дѣйствительно Тотъ, Который крститъ Духомъ Святымъ*» (19).

Въ память этого-то торжественнаго *явленія* Св. Троицы при крещеніи Іисуса Христа, гдѣ Богъ-Отецъ явился въ гласѣ, исходящемъ изъ облака, Богъ-Сынъ — въ образѣ человѣка и Богъ Духъ Святый въ видѣ голубя, и установленный Св. Церковію *Двенадесятый Праздникъ* называется *Богоявленіемъ Господнимъ*. Св. Златоустъ говоритъ, что «*Господь Іисусъ Христосъ явленъ міру не въ Рождествѣ Его, а въ Крещеніи*» (20). Амвросій же Медіоланскій добавляетъ, что «*въ этотъ день Христосъ явился не только взорамъ народа, но и на спасеніе ихъ* (21).

День *Богоявленія*, въ древнія времена, въ нѣкоторыхъ мѣстахъ праздновали, кромѣ торжественнаго воспоминанія Крещенія Спасителя, еще и въ воспоминаніе *явленія* Волхвамъ звѣзды; также *явленія* силы Божіей на бракѣ въ Канѣ Галилейской и въ пустынѣ, при насыщеніи пятью хлѣбами пяти тысячъ человѣкъ. Поэтому всѣ эти дни Богоявленія назывались тамъ: «Dies natalis

virtutum Christi» (22). На Западѣ и доселѣ этотъ Праздникъ преимущественно знаменуетъ *явленіе* звѣзды Волхвамъ и оттого называется праздникомъ *Трехъ Царей* (23). Явленіе же Тріединаго Бога при Его крещеніи празднуется тамъ 13 Января, т. е. на 8–й день послѣ нашего Богоявленія (24).

Праздникъ Богоявленія есть одинъ изъ древнѣйшихъ въ Христіанской Церкви; установленіе его относится ко временамъ Апостоловъ, что можно видѣть изъ правилъ ихъ, собранныхъ во II и III вѣкахъ (25). Въ IV же вѣкѣ, онъ уже дѣлается общимъ во всемъ Христіанскомъ мірѣ. Торжествуя этотъ Праздникъ, Православная Церковь созерцаетъ въ немъ ту спасительную «*благодать Божію, которая является надъ всѣми человѣками*» (26), принимающими во имя Спасителя Святое Его крещеніе.

Замѣчательную особенность этого Праздника въ Церковномъ Богослуженіи составляютъ два *великія водоосвященія*, называемыя такъ для отличія отъ *малаго*, которое можетъ производиться во всякое другое время: *одно* изъ нихъ совершается наканунѣ Праздника или въ день его сочельника (въ который положенъ строгій постъ) при окончаніи Литургіи Василія Великаго (27), въ память древняго крещенія новообращенныхъ, а *другое*—въ самый день Богоявленія, и совершается послѣ Литургіи на рѣкахъ (если же таковыхъ нѣтъ, то на озерахъ, прудахъ и даже при колодцахъ), въ воспоминаніе Крещенія Спасителя отъ Іоанна на Іорданѣ, отъ чего и самый крестный ходъ на воду называется *ходомъ на Іорданъ*. Обычай святить воду въ навечеріи Праздника и въ самый Праздникъ существовалъ уже въ IV вѣкѣ (28). О немъ упоминаетъ Св. Іоаннъ Златоустъ въ поученіяхъ своихъ на день Богоявленія, свидѣтельствуя при томъ (какъ это дознано собственнымъ опытомъ Православныхъ), что освященная въ это время вода никогда не портится, какъ обыкновенно бываетъ съ водою простою, или освященною въ другое время (29).

Въ сочельникъ этого праздника, при навечеріи, совершаются

отличные отъ обыкновенныхъ часы, изъ которыхъ на каждомъ читаются пророчества, Апостолъ и Евангеліе. Часы эти называются *Царскими*, потому что Государи торжественно присутствовали при нихъ, вслѣдствіе чего по окончаніи часовъ и было произносимо имъ многолѣтіе, съ полнымъ ихъ титуломъ, что дѣлается и понынѣ.

Кромѣ этихъ Церковныхъ особенностей Праздника Богоявленія, благочестіе нѣкоторыхъ Православныхъ Христіанъ еще ввело въ обыкновеніе: ставить наканунѣ этого дня знаки креста на дверяхъ и окнахъ жилищъ, и въ самую полночь зачерпывать воду изъ рѣкъ, или источниковъ, на основаніи того древняго историческаго мнѣнія, что Спаситель крестился среди ночнаго безмолвія, съ тѣмъ будто бы, чтобы свѣтозарное явленіе Бога-Отца—во гласѣ съ неба и Св. Духа—въ видѣ голубя, болѣе поразило людей своей торжественностію и побудило ихъ къ познанію Бога Истиннаго(30). Вслѣдствіе чего Древняя Церковь именно въ навечеріе этого Праздника торжественно крестила оглашенныхъ (31), нынѣ же вмѣсто этого совершаетъ великое водоосвященіе (32).

Св. Церковь, сознавая всѣ благодѣянія Божіи, преславнымъ крещеніемъ Его намъ ниспосланныя, съ безпредѣльной благодарностію взываетъ къ Нему: «*Величаемъ Тя, Живодавче Христе, насъ ради нынѣ плотію крестившагося отъ Іоанна, въ водахъ Іорданскихъ!*»

(Величаніе Праздника.)

Во Іорданѣ крещающуся Тебѣ, Господи, Тройческое явися поклоненіе: Родителевъ бо гласъ свидѣтельствоваше Тебѣ, возлюбленнаго Тя Сына именуя: и Духъ, въ видѣ голубинѣ, извѣствоваше словесе утвержденіе: явлейся Христе Боже, и міръ просвѣщей, слава Тебѣ!

(*Тропарь Праздника.*)

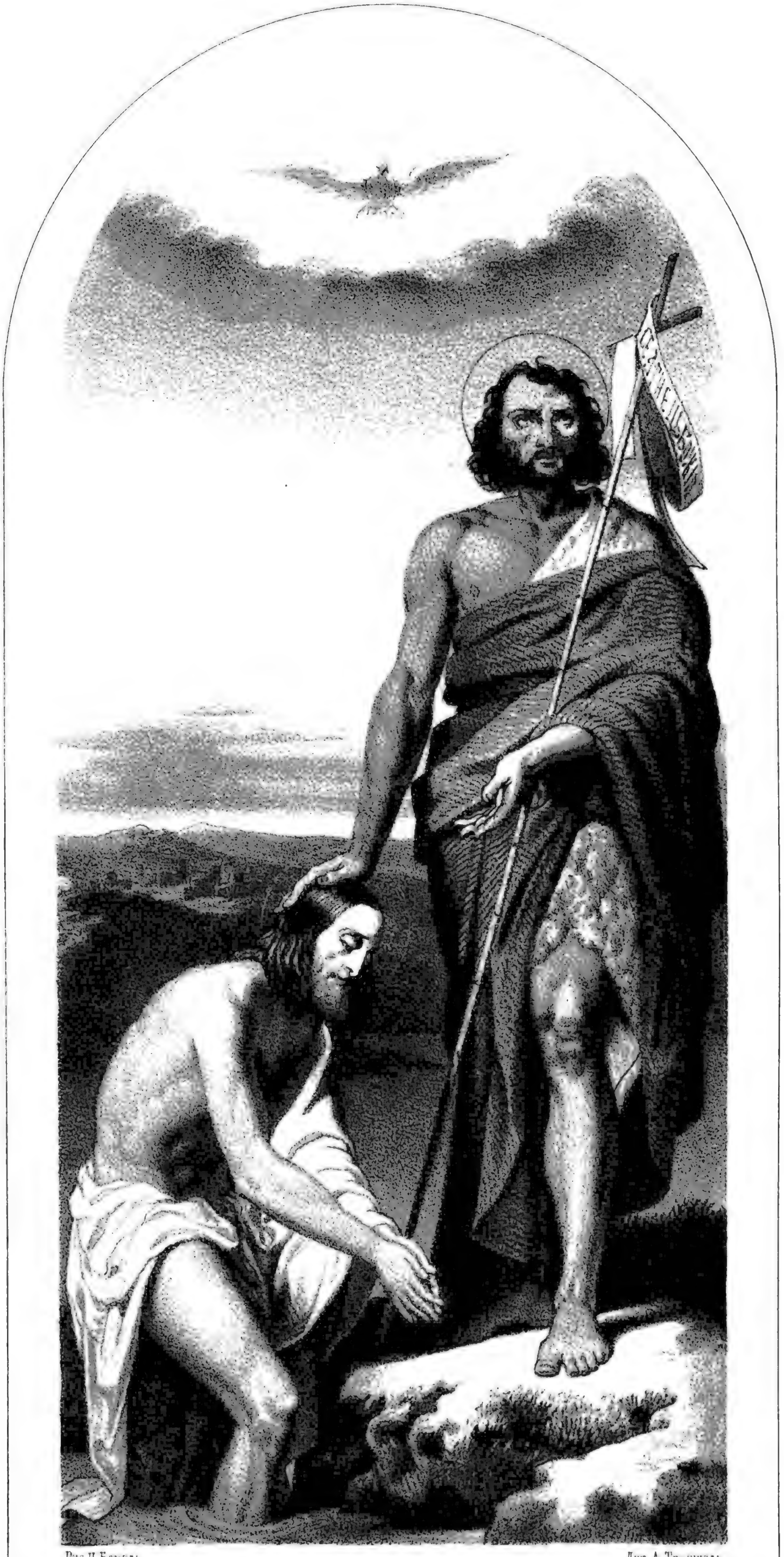

Рис. П. Борель — Лит. А. Траншель

КРЕЩЕНІЕ.

(Проф: МУССИНИ 1849 г.)

За Веч. 5 ч. чит. *Ап.* I. Корин. IX. 19—27. *Ев.* Луки III. 1—18
Во вр. осв. воды — I. Корин. X. 1—4. — Марка I. 9—11
Въ день Праздника (6 числа), за Заутреней: — Марка I. 9—11
За Литургіей: *Апостолъ* къ Титу II. 11—14 — III. 3—7 } *Ев.* Матѳ. III. 13—17

ПР. БОГОЯВЛ. ГОСПОДНЯ
БУДЕТЪ ВЪ СЛѢД. ДНИ ЭТОГО СТОЛѢТІЯ.

1861	Въ Пятницу.	1874	Въ Воскресенье.	1887	Въ Вторникъ.
—62	– Субботу.	—75	– Понедѣльникъ.	В.—88	– Четвергъ.
—63	– Воскресенье.	В.—76	– Среду.	—89	– Пятницу.
В.—64	– Вторникъ.	—77	– Четвергъ.	1890	– Субботу.
—65	– Среду.	—78	– Пятницу.	—91	– Воскресенье.
—66	– Четвергъ.	—79	– Субботу.	В.—92	– Вторникъ.
—67	– Пятницу.	В.1880	– Понедѣльникъ.	—93	– Среду
В.—68	– Воскресенье.	—81	– Вторникъ.	—94	– Четвергъ.
—69	– Понедѣльникъ.	—82	– Среду.	—95	– Пятницу.
1870	– Вторникъ.	—83	– Четвергъ.	В.—96	– Воскресенье.
—71	– Среду.	В.—84	– Субботу.	—97	– Понедѣльникъ.
В.—72	– Пятницу.	—85	– Воскресенье.	—98	– Вторникъ.
1873	– Субботу.	1886	– Понедѣльникъ.	1899	– Среду.

VI.

СРѢТЕНІЕ ГОСПОДНЕ.

VI.

СРѢТЕНІЕ ГОСПОДНЕ.

(2 Февраля.)

Утробу дѣвичу освятивый рождествомъ Твоимъ, и руцѣ Сѵмеонѣ благословивый, якоже подобаше, предваривъ и нынѣ спаслъ еси насъ, Христе Боже: но умири во бранехъ жительство, и укрѣпи ИМПЕРАТОРА, Его же возлюбилъ еси, едине Человѣколюбче.

(*Кондакъ Праздника.*)

Какъ пришедшій въ міръ исполнить и научить исполненію всякой правды и закона, Господь-Младенецъ, по заповѣди, данной Патріарху Аврааму, принялъ въ 8-й день по рожденіи обрѣзаніе ([1]), а съ тѣмъ вмѣстѣ и назначенное Ангеломъ (Маріи и Іосифу) имя Іисуса ([2]); въ 40-й же день, по закону Моисееву, восхотѣлъ быть принесеннымъ во Храмъ, какъ первородженный, для посвященія своего на служеніе Господу.

Законъ этотъ данъ былъ Евреямъ по слѣдующему случаю: избранный народъ Божій, стеная подъ тяжкимъ игомъ рабства въ Египтѣ, въ молитвенномъ воплѣ взывалъ къ Богу отцевъ своихъ, о своемъ освобожденіи. Господь, внявъ этому воплю, внушилъ Моисею,—требовать отъ Фараона освобожденія народа Израильскаго. Но когда, ни кроткія убѣжденія его, ни видимое предста-

тельство Божіе за Израильтянъ, не тронули сердца Фараонова, тогда Всемогущій Господь, желая наказать ожесточенное упорство Фараона и изъявить милость Свою къ избранному Своему народу, чудеснымъ образомъ поразилъ смертію всѣхъ первенцевъ Египетскихъ, пощадивъ при этомъ всѣхъ первенцевъ Еврейскихъ (3).

Въ благодарное воспоминаніе этого событія, былъ данъ чрезъ Моисея народу Еврейскому законъ, который повелѣвалъ, чтобы каждый перворождающійся младенецъ мужскаго пола посвящаемъ былъ на служеніе Богу при Скиніи (Исх. XIII, 2). Но, когда впослѣдствіи, для служенія при Скиніи, вмѣсто первенцевъ, назначено было отдѣльное племя Левія, то каждый первенецъ, хотя и былъ приносимъ во Храмъ, но дозволялось искупить его отъ посвященія опредѣленною цѣною (4), называвшеюся выкупнымъ серебромъ, которое раздавалось Левитамъ (5). Цѣна эта состояла изъ пяти священныхъ сиклей (6), церковнаго вѣса, изъ коихъ каждый содержалъ въ себѣ 20 пенязей.

Для исполненія этого закона, Матерь Божія, въ сопровожденіи Іосифа и Саломіи, пришла (7) въ Храмъ съ Божественнымъ Младенцемъ Своимъ, съ тѣмъ, чтобы вмѣстѣ съ посвященіемъ Его Богу, какъ первенца, принести и за себя *жертву очищенія*, требующуюся другимъ древнимъ закономъ, которымъ всякая родившая жена считалась въ продолженіи 40 дней нечистою, и по истеченіи ихъ должна была явиться ко Храму, чтобы Священникъ принесъ молитву о ея очищеніи. При этомъ случаѣ должны были принести въ жертву: богатые—годовалаго агнца, а бѣдные—двухъ горлицъ или двухъ птенцовъ голубиныхъ. Чистѣйшая изъ женъ, произведшая въ міръ Источникъ чистоты, чтобы не оказать непослушанія закону, со смиреніемъ подчинила себя также закону очищенія и стала на мѣстѣ, назначенномъ для женъ нечистыхъ, передъ дверьми Храма. Она приготовила свою жертву, въ размѣрѣ, назначенномъ для бѣдныхъ, т. е. двухъ горлицъ; потому что изъ золота, принесеннаго въ даръ Волхвомъ, оставила у себя малѣйшую лишь часть, раздавъ все остальное нищимъ.

Держа на рукахъ новорожденнаго, Она преклонила колѣна передъ Господомъ и отдавая Младенца Своего Богу, съ глубокимъ благоговѣніемъ сказала: «Се Сынъ Твой, Отче Превѣчный! «Се Сынъ Твой, котораго послалъ Ты воплотиться отъ меня, для «спасенія человѣковъ. Ты Его родилъ прежде вѣковъ, безъ мате-«ри; а я, по Твоему благоволенію, родила Его безъ мужа! Онъ, «первенецъ мой, но Твой первѣйшій, съ которымъ Ты сотворилъ «вѣка и повелѣлъ возсіять свѣту! Прими Сына Твоего, Отче мой, «отъ меня, земной Его матери, и устрой Его и меня по Святой «волѣ Твоей!» (8) Сказавъ это, Она отдала драгоцѣнное дитя Свое въ руки намѣстника Божія — Архіерея, какъ бы отдавая Его Самому Богу, и потомъ, слѣдуя буквѣ закона, выкупила Его установленною цѣною—*пятью священными сиклями,* число которыхъ какъ бы предзнаменовало тѣ *пять* священныхъ язвъ на тѣлѣ Христа, которыми впослѣдствіи будетъ искупленъ міръ отъ клятвы и власти врага рода человѣческаго!

Повѣствующіе объ этомъ Святые Отцы (9) прибавляютъ, что Богодухновенный Первосвященникъ Захарія, отецъ Предтечи, поставилъ, для исполненія этого обряда, Пречистую Дѣву съ Младенцемъ Ея не тамъ, гдѣ обыкновенно стояли жены, приходившія во Храмъ для очищенія, а на мѣстѣ, назначенномъ для дѣвицъ во время моленія, гдѣ не дозволялось стоять замужнимъ. На упреки книжниковъ и фарисеевъ, вознегодовавшихъ на такое распоряженіе Первосвященника, Захарія объявилъ имъ, что эта Дѣва, хотя и сдѣлалась матерью, но вмѣстѣ съ тѣмъ, волею Всемогущаго Бога, не перестала быть Дѣвою, а потому и мѣсто ея съ дѣвицами. Въ то время, когда Матерь Божія посвящала Богу Своего первенца, вошелъ въ Храмъ нѣкто Симеонъ, маститый старецъ, необыкновенной жизни, какъ по ея святости, такъ и по слѣдующему исключительному въ ней случаю: будучи человѣкомъ праведнымъ и благочестивымъ, Симеонъ, вмѣстѣ съ тѣмъ, былъ однимъ изъ ученѣйшихъ людей своего времени, и когда, по повелѣнію Египетскаго Царя Птоломея, былъ предпринятъ переводъ съ Еврейскаго на Греческій языкъ *Книгъ закона Моисеева и*

Пророческихъ писаній, то въ числѣ 70-ти мудрѣйшихъ людей, для того избранныхъ изъ народа Іудейскаго, находился и онъ. При переводѣ книги *Пророка Исаіи*, прочитавъ слова: «*Се Дѣва во чревѣ зачнетъ и родитъ сына*», Симеонъ усомнился въ возможности такого необыкновеннаго событія, и считая эти слова *ошибкою*, могущею ввести многихъ въ заблужденіе, взялъ ножъ и хотѣлъ уничтожить ихъ, какъ вдругъ явившійся предъ нимъ Ангелъ удержалъ руку его и сказалъ: «*Вѣрь написанному! ты самъ увидишь исполненіе словъ этихъ, и не умрешь, пока не узришь Христа Господа, рожденнаго отъ чистой Дѣвы!*» ([10]) Симеонъ увѣровалъ словамъ Ангела и Пророка, и предавшись весь дѣламъ благочестія сталъ съ радостнымъ нетерпѣніемъ ожидать пришествія въ міръ Христа Спасителя.

Когда же Іисусъ былъ принесенъ въ 40–й день Св. Дѣвою во Храмъ, то Симеонъ, будучи уже тогда 360 лѣтъ, пришелъ туда по внушенію Св. Духа и съ перваго взгляда узналъ во младенцѣ давно ожидаемаго *Мессію!* Взявъ на руки Божественное Отроча, Онъ, съ благоговѣйнымъ трепетомъ и невыразимою радостію, возблагодарилъ Его за обѣтованное лицезрѣніе. Какъ лебедь, поющій послѣднюю пѣснь свою, — убѣленный сѣдинами старецъ, въ восторгѣ воскликнулъ пророческую пѣснь: «*Нынѣ отпущаеши «раба Твоего, Владыко, по глаголу Твоему съ миромъ: ибо видѣли «очи мои спасеніе Твое, которое Ты уготовалъ предъ лицемъ «всѣхъ народовъ,—Свѣтъ къ просвѣщенію язычниковъ и славу на- «рода Твоего Израиля* ([11])! Отпусти меня, Господи,—продолжалъ «онъ,—отпусти ко отцамъ моимъ, чтобы они, отложивъ печаль «свою, возвеселились о тебѣ, Избавителѣ своемъ; отпусти меня, «раба Твоего, отдохнуть на лоно Авраама отъ многолѣтнихъ тру- «довъ пути земнаго!»

Пресвятая Дѣва и Іосифъ съ благоговѣніемъ внимали вдохновеннымъ словамъ святаго старца. Симеонъ благословилъ ихъ, какъ избранниковъ Божіихъ ([12]) и, провидя пророческимъ окомъ, вмѣстѣ съ славою Предвѣчнаго Младенца и будущую сердечную

скорбь Его Св. Матери, сказалъ Ей, указывая на Христа: «*Се лежитъ сей, какъ камень краеуголенъ, на паденіе и на востаніе многихъ во Израиль: на паденіе тѣхъ, которые не захотятъ вѣровать словамъ Его; и на востаніе тѣхъ, которые съ любовію примутъ Его Святое проповѣданіе! но, и надъ Тобою, о, Матерь безмужная! совершится жестокое: мечъ пройдетъ сквозь душу Твою!*»

Въ это время подошла къ Симеону Анна Пророчица (дочь Фануилова, изъ колѣна Асирова), вдова 84-хъ лѣтъ, прожившая лишь 7 лѣтъ въ замужествѣ, а остальные дни жизни посвятившая на служеніе денно и нощно Богу, постомъ и молитвою. Объятая Духомъ предвѣдѣнія, она, въ свою очередь, стала пророчествовать и прославлять принесеннаго во Храмъ младенца ([13]).

Книжники и фарисеи, услышавъ объ этомъ событіи, исполнились зависти и злобы, и негодуя, какъ на Захарію за явное нарушеніе закона въ помѣщеніи Богоматери, такъ и на Симеона и Анну, за ихъ пророчества о Іисусѣ, — поспѣшили донести о поступкахъ ихъ Царю Ироду. Сей послѣдній разослалъ воиновъ съ приказаніемъ отыскать Божественнаго Младенца и убить Его; но Его уже не нашли, потому что Іосифъ и Марія возвратились изъ Іерусалима не въ Виѳлеемъ, а въ *Назаретъ*, и оттуда немедленно удалились съ Іисусомъ, по повелѣнію Ангела, во Египетъ.

Въ воспоминаніе этой встрѣчи Господа Симеономъ и Анною ([14]) въ Храмѣ, въ 40-й день по рожденіи Спасителя, установленъ Церковію Дванадесятый Праздникъ *Срѣтенія Господня*. По времени установленія своего онъ относится къ древнѣйшимъ Праздникамъ, судя по указанію на него Св. Отцевъ Церкви, III и IV вѣковъ, какъ-то: Меѳодія Тирскаго или Патарскаго ([15]), Амфилогія Епископа Иконійскаго, Григорія Нисскаго, Іоанна Златоустаго ([16]) и другихъ. На Западѣ Праздникъ сей установленъ позже чѣмъ на Востокѣ, а именно: въ концѣ V вѣка (492 г.) Папою Геласіемъ I; но повсемѣстнымъ и торжествен-

нымъ Праздникомъ Христіанства онъ сдѣлался лишь въ VI вѣкѣ (542 г.) при Императорѣ Юстиніанѣ ([17]). Поводомъ сему были слѣдующія обстоятельства: въ концѣ 541 года, въ Константинополѣ и въ окрестныхъ странахъ его (Антіохіи, Миссіи и проч.) появилась ужасная моровая язва, пожиравшая ежедневно отъ 5 до 10 т. человѣкъ. Къ этой страшной болѣзни, свирѣпствовавшей болѣе 3-хъ мѣсяцевъ, присоединилось новое бѣдствіе—землетрясеніе, разрушившее множество зданій, подъ которыми погибли десятки тысячъ людей ([18]). Во время этого небеснаго гнѣва, Богъ открылъ одному благочестивому мужу, что страданія эти прекратятся, если установлено будетъ торжество Праздника *Срѣтенія Господня*. Это откровеніе было принято всѣми съ вѣрою и радостію, и дѣйствительно, съ наступленіемъ 2 Февраля 542 года, послѣ торжественнаго Богослуженія въ честь Срѣтенія Господня, болѣзнь и землетрясеніе кончились въ тотъ же день! Въ память сего событія Императоръ Юстиніанъ повелѣлъ по всей Имперіи своей, торжественно чтить день 2 Февраля, и Праздникъ Срѣтенія Господня причислить къ большимъ Праздникамъ Церкви Христовой ([19]). Вслѣдствіе чего и Церковь наша, воспоминая всѣ обстоятельства сего Праздника, молитъ Господа: укрѣпить Императора ([20]).

Торжествуя этотъ Праздникъ, Православная Церковь созерцаетъ въ немъ то глубокое смиреніе Господа и Пречистой Матери Его, которое проявилось въ безусловномъ повиновеніи Закону, и умиленно восклицаетъ: «*Величаемъ Тя, Живодавче Христе, и чтемъ Пречистую Матерь Твою, Ею же по закону нынѣ принесся еси въ Храмъ Господень!*»

Радуйся, благодатная Богородице Дѣво, изъ Тебе бо возсія Солнце правды, Христосъ Богъ нашъ, просвѣщаяй сущія во тьмѣ: веселись и ты, старче праведный, пріемый во объятія Свободителя душъ нашихъ, дарующаго намъ воскресеніе.

(*Тропарь Праздника.*)

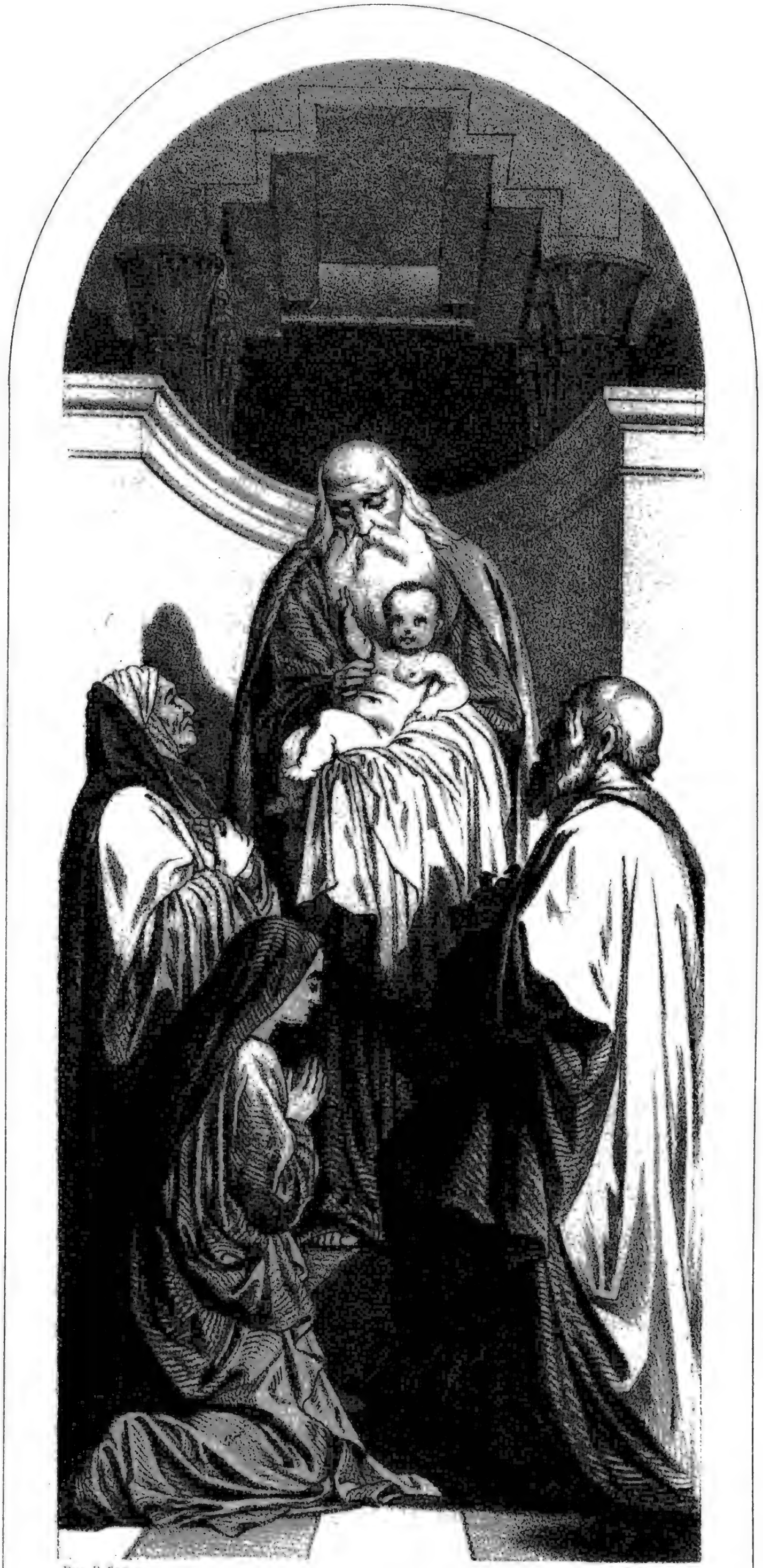

Рис П. Борель. Лит. А Трапшель

СРѢТЕНІЕ

(Проф. МУССИНИ 1849 г)

За Заутренею этого дня читается *Евангеліе* Луки II. 25—32.
За Литургіею: *Ап.* Евр. VII. 7—17. *Еванг.* Луки II. 22—40.

ПР. СРѢТЕНІЯ ГОСПОДНЯ

БУДЕТЪ ВЪ СЛѢД. ДНИ ЭТОГО СТОЛѢТІЯ.

1861	Въ Четвергъ.	1874	Въ Субботу.	1887	Въ Понедѣльникъ.
—62	– Пятницу.	—75	– Воскресенье.	В.—88	– Среду.
—63	– Субботу.	В.—76	– Вторникъ.	—89	– Четвергъ.
В.—64	– Понедѣльникъ.	—77	– Среду.	1890	– Пятницу.
—65	– Вторникъ.	—78	– Четвергъ.	—91	– Субботу.
—66	– Среду.	—79	– Пятницу.	В.—92	– Понедѣльникъ.
—67	– Четвергъ.	В.1880	– Воскресенье.	—93	– Вторникъ.
В.—68	– Субботу.	—81	– Понедѣльникъ.	—94	– Среду.
—69	– Воскресенье.	—82	– Вторникъ.	—95	– Четвергъ.
1870	– Понедѣльникъ.	—83	– Среду.	В.—96	– Субботу.
—71	– Вторникъ.	В.—84	– Пятницу.	—97	– Воскресенье.
В.—72	– Четвергъ.	—85	– Субботу.	—98	– Понедѣльникъ.
1873	– Пятницу.	1886	– Воскресенье.	1899	– Вторникъ.

VII.

БЛАГОВѢЩЕНІЕ ПРЕСВЯТОЙ

БОГОРОДИЦЫ.

VII.

БЛАГОВѢЩЕНІЕ ПРЕСВЯТОЙ БОГОРОДИЦЫ.

(25 Марта.)

Взбранной Воеводѣ побѣдительная, яко избавльшеся отъ злыхъ, благодарственная воспишемъ Ти, раби Твои, Богородице; но яко имущая державу непобѣдимую, отъ всякихъ насъ бѣдъ свободи, да зовемъ Ти: радуйся Невѣсто неневѣстная.

(*Кондакъ Праздника.*)

Когда предусмотрѣніе Божіе опредѣлило время явить землѣ спасеніе міра, чрезъ вочеловѣченіе Единороднаго сына Божія, то между людьми никого невозможно было найти достойнѣе Дѣвы Маріи, для исполненія сего великаго таинства воплощенія Самаго Бога, совершившаго спасеніе людей (1). Пребывая болѣе 10-ти лѣтъ въ Обители Іерусалимскаго Храма и преимущественно и постоянно упражняясь въ чтеніи Божественныхъ книгъ и пророчествъ, Богоизбранная Отроковица, по свидѣтельству Отцевъ Церкви, знала о приближавшемся времени пришествія Мессіи, основываясь, какъ на исполненіи пророческихъ сказаній *о концѣ власти колѣна Іудина и седьминъ Даніиловыхъ* (2), такъ и на откровеніи Божіемъ, благоволившемъ прежде благовѣстія Арханге-

лова предвозвѣстить Ей о воплощеніи именно отъ Нея Спасителя міра (3).

Незадолго до этого благовѣстія, Св. Дѣва, обрученная праведному Іосифу, поселилась въ домѣ его, находившемся въ незначительномъ Галилейскомъ городѣ Назаретѣ, который будучи наполненъ язычниками, до такой степени былъ презираемъ Іудеями, что они отзывались о немъ: «*можетъ ли отъ Назарета быть что либо доброе?*» (4) Но опредѣленія судебъ Божіихъ не сходны съ заключеніями человѣческими. Въ этотъ униженный общимъ мнѣніемъ городъ, въ 6-й мѣсяцъ по зачатіи Іоанна Крестителя, былъ посланъ Архангелъ Гавріилъ (5) возвѣстить Св. Маріи тайну воплощенія отъ нея Сына Божія. Небесный посланникъ явился къ Ней, по преданію Церкви, въ видѣ юноши красоты неизобразимой и привѣтствовалъ Ее сими словами: «*Радуйся Благодатная, Господь съ Тобою! Благословенна Ты въ женахъ!*» (6) Св. Дѣва пребывала въ это время за чтеніемъ въ глубокомысленномъ изслѣдованіи писаній (7). Она смутилась, будучи поражена не столько внезапнымъ появленіемъ Архангела, сколько неожиданнымъ и чрезвычайнымъ привѣтствіемъ его, которое не согласовалось съ глубоко-смиреннымъ Ея о себѣ понятіемъ. Это смиреніе помогло Ей сохранить спокойствіе, такъ что она могла размышлять о словахъ, сказанныхъ Ангеломъ: что бы значило такое его привѣтствіе? «*Не бойся, Маріа!*»—продолжалъ небесный Вѣстникъ,—«*Ты обрѣла благодать у Бога и вотъ зачнешь во чревѣ и родишь сына и наречешь имя Ему Іисусъ. Онъ будетъ великъ и наречется сыномъ Всевышняго и дастъ Ему Господь Богъ престолъ Давида Отца Его, и воцарится надъ домомъ Іаковлевымъ и царствію Его не будетъ конца.*»

Помня свой обѣтъ дѣвства и зная, что Праведный Іосифъ былъ избранъ только покровителемъ Ея и блюстителемъ сего обѣта, Св. Марія недоумѣваетъ и вопрошаетъ Ангела: какъ все, сказанное имъ, можетъ совершиться, когда она не знаетъ мужа? Отвѣтъ Ангела разрѣшаетъ ея недоумѣніе: «*Духъ Святый,* говоритъ онъ, *найдетъ на Тебя и сила Вышняго осѣнитъ Тебя, поче-*

му и рожденное Тобою будетъ Свято и наречется Сынъ Божій! Вотъ и Елисавета, родственница Твоя, называемая неплодною, и она зачала сына въ старости своей и ей уже шестой мѣсяцъ. Ибо нѣтъ ничего невозможнаго для Бога.»

Сказавъ это, Ангелъ какъ бы ждалъ отъ Маріи окончательнаго отвѣта,—слова согласія на принятіе неизмѣримо высокаго жребія быть Матерію Господа. И вотъ Она смиренно изрекаетъ великія слова послушанія, вѣры и безпредѣльной преданности волѣ Божіей: «*Се раба Господня, буди мнѣ по глаголу Твоему!*» (9) «Такимъ образомъ, искомое сокровище открыто»—говоритъ краснорѣчивый нашъ духовный витія(10)—«радостнымъ благовѣщеніемъ отъ неба преобрѣтено благовѣщеніе отъ земли небу, взаимно вожделенное! Небесное посольство совершенно достигло своей цѣли. *И отъиде отъ нея Ангелъ.*»

Послѣ этого событія Марія поспѣшно отправилась изъ Назарета во градъ Іудинъ къ упоминаемой Архангеломъ родственницѣ Своей Елисаветѣ (11); и когда взошедъ въ домъ Захаріинъ привѣтствовала Елисавету, то во чревѣ сей послѣдней, при привѣтствіи Маріи, радостно взыгрался младенецъ, исповѣдуя воплотившагося Господа. Елисавета, исполнясь Духа Святаго, въ восторгѣ воскликнула благодатной гостьѣ: «*Благословенна Ты въ женахъ и благословенъ плодъ чрева Твоего! Откуда мнѣ милость эта, что Матерь Господа моего пришла ко мнѣ!*» Въ отвѣтъ на это, Марія вознесла смиренное благодареніе Богу въ торжественно-пророческомъ славословіи (12): «*Величитъ душа моя Господа и возрадовался духъ мой о Богѣ, Спасѣ Моемъ! Онъ призрѣлъ на смиреніе рабы Своей, и отнынѣ ублажатъ мя вси роды!*» Пробывъ у Елисаветы три мѣсяца, Благодатная Матерь Божія возвратилась въ домъ Свой (13).

Въ воспоминаніе небеснаго благовѣщенія Дѣвѣ Маріи Церковію установленъ съ древнихъ временъ *Двенадесятый Праздникъ*. О немъ упоминаютъ въ IV вѣкѣ: Аѳанасій Александрійскій, Блаженный Августинъ (14), Іоаннъ Златоустъ (15), а въ V вѣкѣ Проклъ (преемникъ Златоустаго на Константинополь-

скомъ Архіепископствѣ) и другіе. Св. Іеронимъ (въ IV вѣкѣ) писалъ, что въ Назаретѣ, на томъ самомъ мѣстѣ, гдѣ Архангелъ благовѣствовалъ Св. Маріи, былъ сооруженъ Храмъ во славу и память Благовѣщенія (16). Такимъ образомъ, Праздникъ этотъ, сдѣлавшись извѣстнымъ въ IV вѣкѣ, — въ началѣ V былъ уже всѣми чтимъ въ Малой Азіи и въ Константинопольскомъ Патріаршествѣ. Только въ началѣ онъ не вездѣ былъ празднуемъ 25 Марта, хотя, какъ пишетъ Августинъ, и было передано Церкви предками, что воплощеніе Спасителя совершилось именно въ этотъ день (17). Въ Миланѣ, въ древнее время, праздновали Благовѣщеніе въ послѣднее *Воскресенье* предъ Праздникомъ Рождества Христова, а въ Арменіи *5 Января*, и потому, можетъ быть, нѣкоторые служители Церкви, какъ напримѣръ, Амвросій и Августинъ, въ поученіяхъ своихъ на Праздникъ Рождества Христова, касаются и Благовѣщенія. На Толедскомъ Соборѣ, въ 656 году было постановлено праздновать Благовѣщеніе 18 Декабря, чтобы воплощеніе и рожденіе Спасителя, какъ однознаменательныя событія, сблизить между собою, и не торжествовать этого Праздника въ дни Великаго Поста. Но Трулльскій Соборъ, въ 681 году, 52-мъ правиломъ своимъ (донынѣ соблюдаемымъ Православною Церковію) опредѣлилъ: «*въ Праздникъ Благовѣщенія, въ какой бы онъ день Великаго поста ни пришелся, совершать Литургію Іоанна Златоустаго*», и тѣмъ какъ бы отмѣнилъ постановленіе Толедскаго Собора. Съ XI же вѣка, день Благовѣщенія сталъ праздноваться повсюду въ Христіанскомъ мірѣ *25 Марта*, т. е. за 9 мѣсяцевъ до Рождества Христова.

По великому и радостному значенію своему, этотъ Праздникъ не только ослабляетъ и самый постъ, если онъ случится въ одинъ изъ дней его, но торжествуется особыми пѣснопѣніями даже и въ первый день Св. Пасхи, если совпадетъ съ нимъ.

Православная Церковь, благоговѣйно созерцая въ этомъ Праздникѣ начало и основаніе нашего спасенія и благодарственно преклоняясь предъ неизмѣримымъ милосердіемъ Божіимъ, измѣнившимъ для совершенія этого спасенія, кромѣ естества чело-

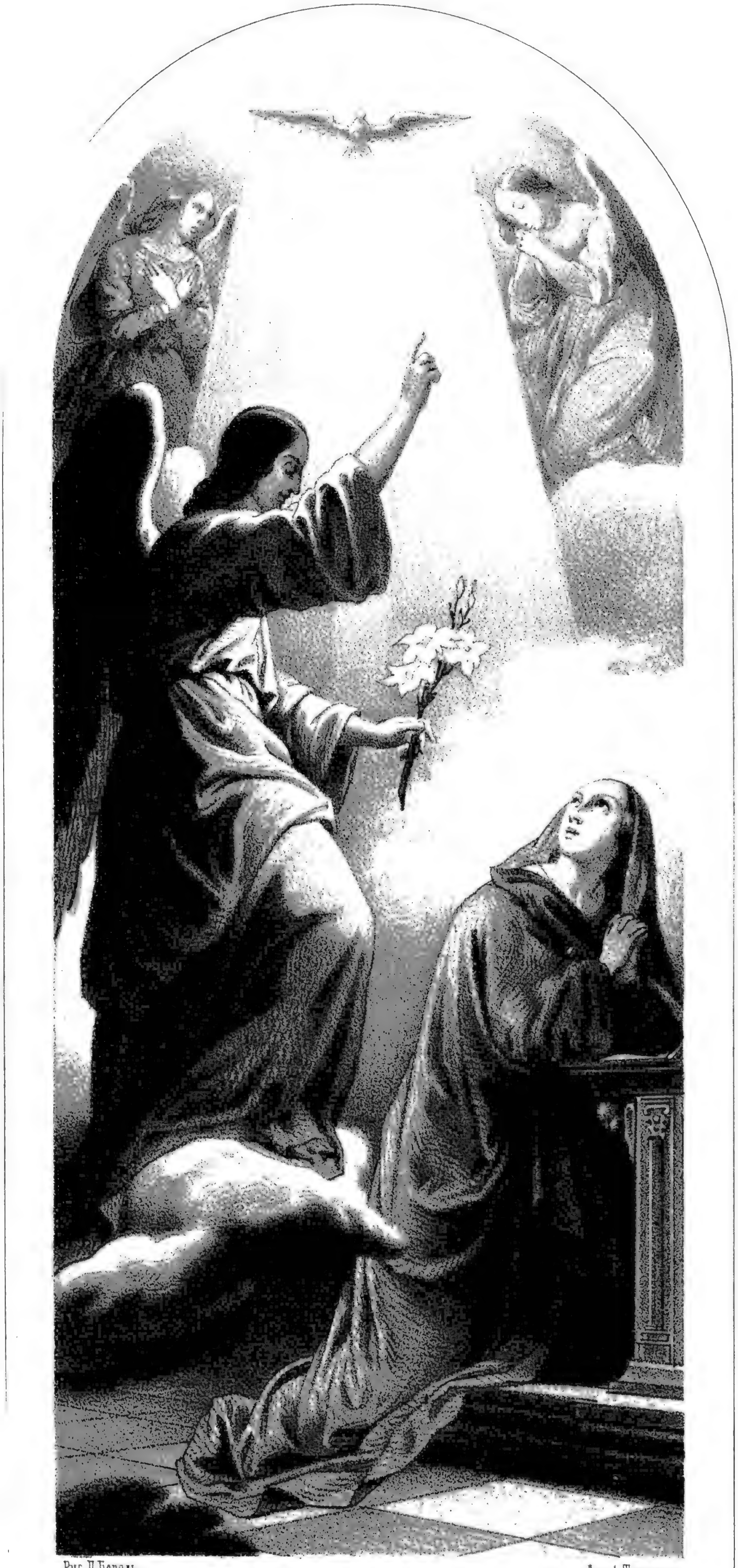

Рис. П. Борель

Лит А. Траншель.

БЛАГОВѢЩЕНІЕ.

(Проф МУССИНИ 1849 г.)

вѣческаго, даже и самый Образъ Невидимаго Бога въ осязаемый,—радостно и торжественно восклицаетъ: *Днесь спасенія нашего главизна, и еже отъ вѣка таинства явленіе, Сынъ Божій, Сынъ Дѣвы бываетъ!*» И потомъ, обращаясь къ Пресвятой Дѣвѣ, какъ избранному орудію этого чуда, умиленно взываетъ: «*Архангельскій гласъ вопіемъ Ти, Чистая: радуйся, Благодатная, Господь съ Тобою!*

(Величаніе Праздника.)

Днесь спасенія нашего главизна, и еже отъ вѣка таинства явленіе, сынъ Божій, Сынъ Дѣвы бываетъ, и Гавріилъ благодать благовѣствуетъ. Тѣмъ же и мы съ нимъ Богородицѣ возопіимъ: радуйся, Благодатная, Господь съ Тобою!

(*Тропарь Праздника.*)

За Заутренею этого дня читается *Евангеліе* Луки I. 39—49.
» — —56.
За Литургіей: *Ап.* Евр. II. 11—18. *Евангеліе* Луки I. 24—38.

ДЕНЬ ПР. БЛАГОВѢЩЕНІЯ

БУДЕТЪ ВЪ СЛѢД. ДНИ И НЕД. ЭТОГО СТОЛѢТІЯ.

1861	Въ Субб. на 3 н	1874	Въ Попед. Стр. н.	1887	Въ Среду 6 нед.
—62	– Воскр. 5 нед.	—75	– Втори. 5 нед.	В.—88	– Пят. 3 нед.
—63	– Понед. Стр. н.	В.—76	– Четв. 6 нед.	—89	– Субб. 5 нед.
В.—64	– Среду 4 нед.	—77	– Пятн. Стр. н.	1890	– Верб. Воскр.
—65	– Четвер. 6 нед.	—78	– Субб. 4 нед.	—91	– Понед. 4 нед.
—66	– Пятн. Стр. н.	—79	– Верб. Воскр.	В.—92	– Среду 6 нед.
—67	– Субб. 4 нед.	В.1880	– Втори. 4 нед.	—93	– Чет. Стр. н.
В.—68	– Понед Стр. н.	—81	– Среду 5 нед.	—94	– Пят. 4 нед.
—69	– Втор. 4 нед.	—82	– Четв. Стр. н.	—95	– Субб. Лазаря.
1870	– Среду 5 нед.	—83	– Пятн. 4 нед.	В.—96	– Понед. Пасхи.
—71	– Четв. Стр. н.	В.—84	– Воскр. 5 нед.	—97	– Втор. 5 нед.
В.—72	– Субб. 4 нед.	—85	– Понед. Пасхи.	—98	– Среду 6 нед.
1873	– Воскр. 5 нед.	1886	– Втори. 5 нед.	1899	– Четв. 4 нед.

VIII.

ВХОДЪ ГОСПОДЕНЬ ВЪ ІЕРУСАЛИМЪ

или

ВЕРБНОЕ ВОСКРЕСЕНІЕ.

VIII.

ВХОДЪ ГОСПОДЕНЬ ВЪ ІЕРУСАЛИМЪ

ИЛИ

ВЕРБНОЕ ВОСКРЕСЕНІЕ.

(За недѣлю до свѣтлаго Воскресенія.)

На престолѣ на небеси, на жребяти на земли носимый, Христе Боже, Ангеловъ хваленіе и дѣтей воспѣваніе пріялъ еси, зовущихъ Ти: благословенъ еси, грядый Адама воззвати.

(*Кондакъ Праздника*).

Неуклонно исполняя законъ общественнаго Богослуженія, Господь нашъ Іисусъ Христосъ, въ дни Своей земной жизни, ежегодно ходилъ на Праздникъ ветхозавѣтной пасхи въ Іерусалимъ, въ которомъ, по закону Іудейскому, только могъ быть *закланъ пасхальный агнецъ*. Три такихъ путешествія совершилъ Онъ уже въ продолженіе своей Евангельской проповѣди, со времени Своего крещенія, и готовился совершить четвертое, долженствовавшее по волѣ Предвѣчнаго Отца и Божественному соизволенію Сына, быть послѣднимъ.

Незадолго предъ Праздникомъ пасхи, Богочеловѣкъ направилъ стопы свои къ Іерусалиму и на пути бесѣдовалъ съ учениками о томъ, что ожидаетъ Его въ этомъ городѣ: «*яко подобаетъ*

Ему много пострадати тамъ отъ старецъ, и Архіерей и книжникъ, и убіену быти и въ третій день востати.» (1) Ученики старались, сколько могли, отклонить Его отъ этого опаснаго путешествія, зная, какъ много было тамъ у ихъ Учителя враговъ, искавшихъ убить его; но ни убѣжденія учениковъ, ни извѣстная злоба и зависть Іудейскаго Сенедріона, дошедшія до крайней степени,—не могли поколебать Его намѣренія, такъ какъ приближался уже предопредѣленный часъ для принесенія великой всемірной жертвы. «*Се иду, еже сотворити волю твою, Боже!*» (2)

За шесть дней до пасхи, Господь Іисусъ Христосъ пришелъ съ учениками въ *Виѳанію* и остановился въ домѣ друга Своего Лазаря, котораго только что воскресилъ отъ мертвыхъ.

Тамъ приготовили Ему трапезу, за которою Лазарь былъ одинъ изъ возлежащихъ (3), между тѣмъ какъ сестры его: Марѳа служила имъ, а Марія возливала на ноги Іисусовы драгоцѣнное нардовое мѵро, и отирала ихъ волосами своими—и домъ наполнился благоуханіемъ отъ мѵра. Одинъ изъ учениковъ, Іуда Искаріотскій, видя это, гласно вознегодовалъ на напрасную трату драгоцѣннаго мѵра, говоря, что лучше было бы продать его за триста денаріевъ и деньги эти роздать нищимъ; но Іисусъ, понявъ, что сожалѣніе это происходило не изъ участія къ нищимъ, а изъ порочнаго чувства своекорыстія Іуды (который хранилъ общую кассу и распоряжался подаяніемъ), остановилъ его, сказавъ: «Оставьте ее: она доброе дѣло сдѣлала—предварительно помазала тѣло мое на погребеніе. Нищихъ всегда можете имѣть для благотворенія имъ; Я же не всегда буду съ вами».

На другой день Господь отправился съ учениками Своими изъ Виѳаніи въ Іерусалимъ и, дошедши до селенія *Виѳсфагіи*, лежащаго близь горы Елеонской, послалъ туда двухъ учениковъ, сказавъ имъ: «при входѣ въ селеніе вы найдете привязанными ослицу съ жеребенкомъ, на которомъ еще никто не ѣздилъ; отвязавъ приведите ихъ, и если кто спроситъ, для чего это дѣлаете?—отвѣчайте: Господь требуетъ,—и тотчасъ отпустятъ вамъ ихъ.» Посланные отправились по указанію, и нашедъ все такъ, какъ сказалъ имъ

Христосъ, привели ослицу съ осленкомъ, покрыли ихъ своими одеждами (4) и приготовили для удобнѣйшаго сидѣнья Учителю. Св. Димитрій Ростовскій говоритъ, что Христосъ сѣлъ сначала на ослицу, и немного проѣхалъ на ней, а потомъ пересѣлъ на осленка, на которомъ и продолжалъ весь путь свой до Храма Іерусалимскаго; ослица же шла за своимъ жеребенкомъ (5). Этимъ шествіемъ Христа на жребяти осла, исполнялось съ одной стороны прежнее пророчество: «*Радуйся, дщерь Сіона! Се Царь твой грядетъ къ тебѣ кротокъ, сидя на младомъ ослѣ!*» (6) а съ другой знаменовалось пророчество новое: что язычники, не бывшіе подъяремными закону Божію и невидавшіе узды пророческихъ предостереженій, будутъ избранниками въ дѣлѣ Евангельскаго исполненія; между тѣмъ, какъ народъ Израильскій, народъ избранный и искушенный искони ярмомъ законоположеній, съ браздами правилъ и ношею просвѣщенія, останется позади юнѣйшихъ, и лишь слѣдуя за ними, удостоится, послѣ долгаго коснѣнія, воспріять имя и вѣру въ Спасителя міра (7).

Таковое шествіе Христа сопровождалось, съ громкими восклицаніями, множествомъ народа, нарочно пришедшаго въ Виѳанію, чтобы видѣть Его и воскрешеннаго имъ Лазаря. Съ приближеніемъ же Его къ городу, необозримая масса народа, собравшагося изъ разныхъ странъ въ Іерусалимъ на праздникъ, вмѣстѣ съ большинствомъ мѣстнаго населенія, бросилась къ Нему на встрѣчу и радостно Его привѣтствовала. Должно замѣтить, что каждый годъ ко времени Пасхи собиралось въ Іерусалимѣ, изъ всей Іудеи и другихъ отдаленныхъ странъ, огромное количество народа отъ разныхъ колѣнъ Израильскихъ, и прибывшимъ, начальники Церкви обязаны были вести исчисленіе. По сравненіи сихъ исчисленій съ таковыми же предшествовавшихъ лѣтъ, ни въ одинъ годъ не было такого множества и разнообразія пришельцевъ (до 3-хъ милліоновъ человѣкъ) (8). Ясно, что воля Господня собрала эти громадныя и разноплеменныя толпы, для того, чтобы какъ можно болѣе было свидѣтелей неповинныхъ страданій Сына Божія.

Это торжественное шествіе и встрѣча Христа взволновали и

остальныхъ жителей Іерусалима; всѣ, кромѣ закоснѣлыхъ враговъ Іисуса, кичившихся духовною властью и книжною мудростію, двинулись во срѣтеніе прибывшаго, не смотря на отсутствіе около Его всякаго наружнаго блеска и великолѣпія. Тріумфальные въѣзды въ роскошныхъ колесницахъ Римскихъ Владыкъ и побѣдителей, ничего не имѣли общаго, по обстановкѣ и причинѣ своей, съ смиреннымъ въѣздомъ Христа въ Іерусалимъ на ослѣ; между тѣмъ, какъ многочисленность народнаго сборища и выраженіе общаго сочувствія къ прибывшему,—дѣлали въѣздъ этотъ торжественнѣйшимъ изъ всѣхъ бывалыхъ тріумфальныхъ въѣздовъ, къ пышности которыхъ такъ были пріучены и такъ ею избалованы гордые подданные блестящаго Рима. Волненіе народное еще болѣе усилилось отъ внезапно совершившагося въ это время чуда, изумившаго всѣхъ и подвигнувшаго еще къ большему изъявленію восторга къ Прибывшему; дѣти—въ числѣ 30 т. ([9]), не только возраста юношескаго и отроческаго, но и грудные младенцы, со вступленіемъ Христа въ Іерусалимъ, вдругъ начали какъ бы сознательно и громогласно прославлять Его, восклицая: «*Осанна! Благословенъ грядый во имя Господне!*» Народъ вышедшій на встрѣчу устремился къ Нему восклицая тѣ же слова;— съ пальмовыми вѣтвями въ рукахъ, какъ бы съ побѣдными хоругвями, онъ изъявлялъ радость и уваженіе свои къ Виновнику торжества сего, рѣзалъ вѣтви съ деревъ, рвалъ цвѣты и ими, равно какъ и одеждами своими, устилалъ путь Ему, восторженно и постоянно привѣтствуя Его. Съ приближеніемъ къ храму Соломонову, Іисусъ сошелъ съ осла и въ сопровожденіи восклицавшихъ дѣтей, учениковъ и народа вошелъ во Храмъ. Здѣсь, пораженный мздоимствомъ торгующихъ и забвеніемъ уваженія къ сему святому мѣсту, Онъ, съ правомъ Царя, главы Церкви и блюстителя закона, грозно и повелительно изгналъ ихъ, опрокинувъ столы мѣнялъ и помѣщенія продающихъ голубей и другіе жертвенные продукты ([10]).«*Въ писаніи сказано*», воскликнулъ Онъ, при этомъ: «*Домъ мой, домомъ молитвы наречется*, ([11]) *а вы сдѣлали его вертепомъ разбойниковъ!*» и всѣ съ трепетомъ спѣшили исполнить Его волю.

Первосвященники же и книжники, бывшіе свидѣтелями всѣхъ чудесъ этого дня, и негодовавшіе на отроковъ, которые не переставали восклицать: «*Осанна! сыну Давидову!*» обратились съ упрекомъ ко Христу, спрашивая Его: «*слышишь ли, что они говорятъ?*» «*Да*», отвѣчалъ Онъ: «*но развѣ вы никогда не читали въ писаніи: въ устахъ юныхъ и грудныхъ дѣтей* (12) *Ты устрояешь хвалу*» (Псал. 8—3), и оставя ихъ, вышелъ изъ города съ учениками въ Виѳанію. (13)

Такъ при этомъ торжествѣ Іисуса Христа все повиновалось и служило ему, какъ Своему Творцу, Царю и Господу! Одна лишь злоба Книжниковъ и Фарисеевъ, со старѣйшинами, не могла смириться среди народнаго прославленія Сына Давидова и вопреки своему желанію—помѣшать ему быть общимъ. Видя чудеса и славу Христа, они разгорались завистью, и злобно укоряли другъ друга въ неудачныхъ противъ него ковахъ, говоря: «*видите ли вы, что не успѣваете ничего? весь міръ за Нимъ идетъ!*» (14)

Въ воспоминаніе этого славнаго входа Господа въ Іерусалимъ, Св. Церковь, въ первыя еще времена Христіанства, установила *Двунадесятый Праздникъ*. Въ III вѣкѣ, Меѳодій, Епископъ Тирскій или Паторскій, въ IV—Св. Епифаній Кипрскій и въ V. Св. Проклъ Архіеписк. Константинопольскій, говорили на сей день поученія, сохранившіяся донынѣ. Въ VII вѣкѣ, Андрей Критскій, въ VIII Косьма Маіумскій и Іоаннъ Дамаскинъ; въ IX Ѳеодоръ и Іосифъ Студиты, Императоръ Левъ Философъ и Ѳеофанъ и въ XIV Никифоръ Ксанфопулъ — написали въ честь сего Праздника многія священныя пѣснопѣнія, которыя и въ настоящее время воспѣваетъ Св. Церковь.

Въ память же древней торжественной встрѣчи Господа съ пальмовыми вѣтвями въ рукахъ, Православная Церковь, при утреннемъ Богослуженіи въ этотъ день, благословляетъ и раздаетъ вѣрующимъ, вмѣсто пальмовыхъ вѣтвей, вѣтви вербы, какъ единственнаго дерева нашей сѣверной природы, которое ко дню этого Праздника распускается. Свѣчи же, зажигаемыя при вер-

бахъ, — изображаютъ пламенную радость, теплоту молитвы и свѣтъ истинной вѣры въ грядущаго. Употребленіе вѣтвей и свѣчей, при утренней службѣ этого Праздника, также относится къ временамъ древнимъ, а именно: на него указываютъ въ IV вѣкѣ Іоаннъ Златоустъ, Кириллъ Александрійскій; въ V Св. Проклъ и въ VIII Косьма Маіумскій, въ своихъ поученіяхъ и канонахъ.

Святая Церковь, созерцая въ празднуемомъ событіи царское величіе Іисуса Христа, установившаго вѣчное царство Новаго Завѣта, — внушаетъ вѣрующимъ мысль о чувствѣ радостнаго и духовнаго Срѣтенія Господа въ сердцахъ ихъ, и съ ними умиленно вопіетъ къ Нему: «*Величаемъ Тя, Живодавче Христе, осанна въ вышнихъ, и мы Тебѣ вопіемъ: Благословенъ грядый во имя Господне.*» (Величаніе Празднику.)

Днесь благодать Святаго Духа насъ собра, и вси вземше Крестъ Твой глаголемъ: благословенъ грядый во имя Господне, осанна въ вышнихъ.

(Стихира на великой вечерни.)

Общее воскресеніе прежде Твоея страсти увѣряя, изъ мертвыхъ воздвигъ еси Лазаря, Христе Боже. Тѣмъ же и мы, яко отроцы побѣды знаменія носяще, Тебѣ побѣдителю смерти вопіемъ: осанна въ вышнихъ, благословенъ грядый во имя Господне. *(Первый тропарь празднику на утрени.)*

Спогребшеся Тебѣ крещеніемъ, Христе Боже нашъ, безсмертныя жизни сподобихомся воскресеніемъ Твоимъ, и воспѣвающе зовемъ: осанна въ вышнихъ, благословенъ грядый во имя Господне. *(Второй тропарь на утрени.)*

За Заутреней этого дня читается *Евангеліе* Матѳея XXI. 1 — 11. 15 — 17.

За Литургіей: *Апост.* Филиппій. IV. 4—9. *Еванг* Іоанна XII. 1—18.

ПР. ВХОДА ГОСПОДНЯ ВО ІЕРУСАЛИМЪ

БУДЕТЪ ВЪ СЛѢД. ДНИ ЭТОГО СТОЛѢТІЯ.

1861	Апрѣля 16.	1874	Марта 24.	—87	Марта 29.
—62	Апрѣля 1.	—75	Апрѣля 6.	В.—88	Апрѣля 17.
—63	Марта 24.	В.—76	Марта 28.	—89	Апрѣля 2.
В.—64	Апрѣля 12.	—77	Марта 20.	1890	Марта 25.
—65	Марта 28.	—78	Апрѣля 9.	—91	Апрѣля 14.
—66	Марта 20.	—79	Марта 25.	В.—92	Марта 29.
—67	Апрѣля 9.	В.1880	Апрѣля 13.	—93	Марта 21.
В.—68	Марта 24.	—81	Апрѣля 5.	—94	Апрѣля 10.
—69	Апрѣля 13.	—82	Марта 21.	—95	Марта 26.
1870	Апрѣля 5.	—83	Апрѣля 10.	В.—96	Марта 17.
—71	Марта 21.	В.—84	Апрѣля 1.	—97	Апрѣля 6.
В.—72	Апрѣля 9.	—85	Марта 17.	—98	Марта 29.
1873	Апрѣля 1.	1886	Апрѣля 6.	1899	Апрѣля 11.

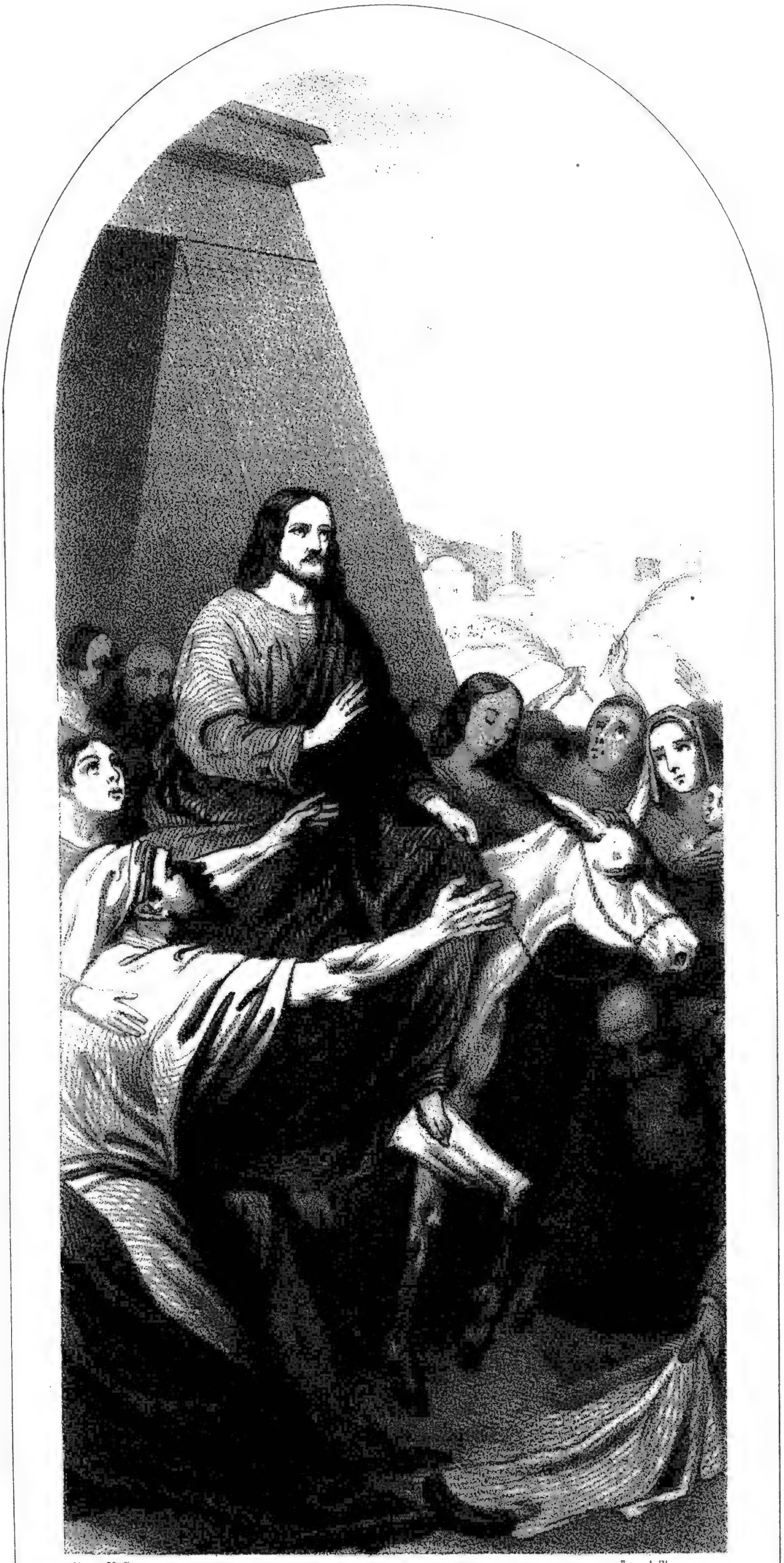

Рис. П. Борель Лит. А. Траншель.

ВХОДЪ ВО ІЕРУСАЛИМЪ.

(Поч. В. Общн. ШТЕЙБЕНА 1849 г.)

IX.

ВОЗНЕСЕНІЕ ГОСПОДНЕ.

IX.

ВОЗНЕСЕНІЕ ГОСПОДНЕ.

(Въ 40-й день послѣ Свѣтлаго Воскресенія.)

Еже о насъ исполнивъ смотрѣніе и яже на земли соединивъ небеснымъ, вознесся еси во славѣ, Христе Боже, никакоже отлучаяся, но пребывая неотступный, и вопія любящимъ Тя: Азъ есмь съ вами и никто же на вы.

(*Кондакъ Праздника.*)

Совершивъ великое дѣло искупленія человѣковъ, принесеніемъ Самого Себя во всемірную жертву Богу Отцу; сокрушивъ державу смерти въ самой области ея, — въ адѣ, гдѣ содержимы были доселѣ души всѣхъ безъизъятія потомковъ Адама, и собственнымъ воскресеніемъ представивъ въ Лицѣ Своемъ *начатокъ умершихъ*,—Іисусъ Христосъ, для полнаго возстановленія падшаго Адама, а въ лицѣ его и всего рода человѣческаго, хотѣлъ еще *явиться Лицу Отца Небеснаго* (1) и представить Ему въ собственномъ Лицѣ начатокъ искупленной и возстановленной Имъ человѣческой природы. Хотѣлъ открыть всѣмъ путь на небо и *по обѣтованію* (2) уготовить тамъ мѣсто для всѣхъ своихъ послѣдователей; а для удобнѣйшаго восхожденія туда всѣмъ, хотѣлъ испросить у Бога Отца и ниспослать ученикамъ Своимъ (а въ лицѣ ихъ и всѣмъ вѣрующимъ.) Всесильнаго и Всесвятаго Духа.

Но для этого Ему прежде Самому надлежало вознестись на небо, — и Онъ дѣйствительно вознесся туда во славѣ съ тѣмъ же естествомъ человѣческимъ, которое благоволилъ воспріять въ Божественную Ипостась Свою, но которое было теперь Имъ уже возстановлено и прославлено.

По воскресеніи своемъ изъ мертвыхъ, Господь многократно являлся Своимъ ученикамъ и Апостоламъ. Съ любовію бесѣдовалъ съ ними, вкушалъ пищу и позволялъ осязать себя для удостовѣренія въ дѣйствительности Его земнаго тѣла. Среди этихъ бесѣдъ, Онъ говорилъ имъ о власти, данной Ему *на небеси и на земли*, и повелѣлъ имъ идти проповѣдывать Евангеліе всѣмъ народамъ, крестя ихъ во имя Св. Троицы и уча всему, что Онъ имъ заповѣдалъ.

Въ сороковой день по воскресеніи Своемъ и въ послѣдній пребыванія Своего на землѣ, — Господь, назидая такимъ образомъ Апостоловъ, повелѣлъ имъ не отлучаться изъ Іерусалима до тѣхъ поръ, пока не пошлетъ имъ обѣтованнаго Св. Духа, и выйдя съ ними и Пречистою Матерію Своей изъ дома, направился къ горѣ Элеонской, лежащей противъ Іерусалима. Здѣсь, Онъ въ послѣдній разъ повторилъ ученикамъ Свои наставленія, увѣщевалъ во всемъ подражать Ему, какъ Учителю, и не тосковать объ отходѣ Его.— Какъ прежде говорилъ Онъ: «*Я умолю Отца и дастъ вамъ другаго Утѣшителя, да пребудетъ съ вами во вѣкъ, Духа истины.... Я не оставлю васъ сиротами, пріиду къ вамъ...* (3). *Се Азъ съ Вами, во вся дни, до скончанія вѣка* (4). Такъ и теперь повторилъ обѣщанія о ниспосланіи Св. Духа, говоря: «*Вы получите силу и будете Моими свидѣтелями въ Іерусалимѣ и во всей Іудеи и въ Самаріи и даже до послѣдняго края земли*» (5).

Св. Іоаннъ Златоустъ говоритъ, что Господь при томъ обратясь къ Іерусалиму, съ видимымъ прискорбіемъ какъ бы снова взывалъ къ заблудшимъ дѣтямъ Его: «*Горе вамъ, чада Іерусалима! Я пришелъ къ Вамъ именемъ Отца Моего, но вы не приняли Меня, и потому оставляется домъ вашъ пустъ* (6), *и не останется камня на камнѣ въ вашемъ храмѣ!* (7) *Славу Храма вашего, Я передаю*

теперь вѣрующимъ Кресту и воскресенію Моему. Горе вамъ, чада Іерусалима! Я отниму у васъ честь вашу и отдамъ ее народамъ! Вмѣсто Храма вашего, — Я воздвигну Церковь Мою и вмѣсто пророковъ вашихъ, которыхъ вы презрѣли, Я пошлю теперь въ міръ учениковъ Моихъ — проповѣдывать крещеніе покаянія, во оставленіе грѣховъ! Вамъ Я далъ скрижали Завѣта,— язычникамъ даю теперь Евангеліе спасенія! Вамъ далъ законъ обезчещенный Вами, язычникамъ даю благодать! Вамъ далъ жезлъ расцвѣтшій,—язычникамъ даю Крестъ животворящій! Вамъ далъ манну, — имъ даю хлѣбъ, сходящій съ неба—плоть Мою! Вамъ далъ воду изъ камня, —имъ даю чашу Моей крови въ жизнь вѣчную! Вотъ дары, которые Я даю язычникамъ, восходя къ Отцу Моему и оставляя домъ вашъ пустъ!»–«*Вамъ же, ученикамъ Моимъ*», сказалъ Онъ, обращаясь къ Апостоламъ, «*еще даю Мой миръ!*»(8). Говоря это, Господь поднялъ руки, благословилъ учениковъ Своихъ и, въ то время, когда благословлялъ ихъ, отступилъ отъ земли и сталъ возноситься на небо(9). Апостолы, поклонившись Господу, благоговѣйно слѣдили за Его восхожденіемъ, и когда облако сокрыло Его отъ взоровъ ихъ (10), долго еще смотрѣли на небо.

Тогда предстали имъ внезапно два мужа, въ бѣлой одеждѣ, и прекратили ихъ бездѣйственное изумленіе, сказавъ: «*Галилеяне, что вы стоите и смотрите на небо? Сей Іисусъ, вознесшійся отъ васъ на небо, придетъ такимъ же образомъ, какъ вы видѣли Его восходящимъ на небо!*» (11).

Апостолы возвратились, хваля и славя Бога въ Іерусалимъ, гдѣ вмѣстѣ съ Пречистою Матерью Божіею ожидали обѣтованнаго утѣшителя—Духа, пребывая постоянно въ молитвахъ.

Такъ СынъБожій, совершивъ таинство смотрѣнія Своего, *вошелъ* на небо, не какъ *Енохъ* и *Илія*, которые были *взяты* туда, но Самъ, Своимъ могуществомъ, вознеся съ Собою туда и естество человѣческое!

Мѣсто Вознесенія Господня было прославлено впослѣдствіи ревностію Христіанъ. Мать Константина Великаго, Св. Елена, построила въ 326 году Храмъ Вознесенія, на Элеонской (масличной)

горѣ, на томъ самомъ мѣстѣ, гдѣ, по преданіямъ, Господь, возносясь на небо,—оставилъ на камнѣ слѣды ногъ Своихъ (12).

Установленіе *Двунадесятаго Праздника* Вознесенія Господня относится ко временамъ Апостольскимъ, что видно изъ 3-го правила Св. Апостоловъ Петра и Павла, гдѣ говорится о торжествѣ сего Праздника наравнѣ съ нѣкоторыми другими, таковыми же (13). Съ IV-го же вѣка онъ сдѣлался уже всеобщимъ въ Христіанскомъ мірѣ, что ясно усматривается изъ поученій на него Отцевъ Церкви, — какъ то: Св. Августина (14), Аѳанасія Великаго, Григорія Нисскаго, Іоанна Златоустаго (15), и многихъ другихъ.

Православная Церковь, торжествуя этотъ Праздникъ и созерцая въ немъ, по словамъ Апостола (16), указаніе на мѣсто вѣчнаго жительства избранныхъ (17), внушаетъ Христіанамъ постоянно возносить мысли и сердца ихъ на Небо, мудрствуя о вышемъ, а не о земномъ, чтобы сподобиться этого блаженнаго жилища, уготованнаго Спасителемъ для вѣрныхъ своихъ (18). Повергаясь предъ вознесшимся Господомъ, она съ благодарностію и умиленіемъ вопіетъ: «*Величаемъ Тя, Живодавче Христе, и почитаемъ еже на небеса съ пречистою Твоею плотію Божественное Вознесеніе!*

(Величаніе Празднику.)

Вознесся еси во славѣ, Христе Боже нашъ, радость сотворивый ученикомъ, обѣтованіемъ Святаго Духа, извѣщеннымъ имъ бывшимъ благословеніемъ: Яко Ты еси Сынъ Божій, Избавитель міра. (*Тропарь Праздника.*)

За Заутреней этого дня читает. *Еванг.* Марка XVI. 9 — 20.

За Литург. *Дѣяній* I. 1 — 12. *Еванг.* Луки XXIV. 36 — 53.

ПР. ВОЗНЕСЕНІЯ ГОСПОДНЯ

БУДЕТЪ ВЪ СЛѢД. ЧИС. ЭТОГО СТОЛѢТІЯ.

1861	Іюня	1.	1874	Маія.	9.	1887	Маія	14.
—62	Маія	17.	—75	«	22.	В.—88	Іюня	2.
—63	Маія	9.	В.—76	«	13	—89	Маія	18.
В.—64	Маія	28.	—77	«	5.	1890	«	10.
—65	Маія	13.	—78	«	25.	—91	«	30.
—66	«	5.	—79	«	10.	В.—92	«	14.
—67	«	25.	В.1880	«	29.	—93	«	6.
В.—68	«	9.	—81	«	21.	—94	«	26.
—69	«	29.	—82	«	6.	—95	«	11.
1870	«	21.	—83	«	26.	В.—96	«	2.
—71	«	6.	В.—84	«	17.	—97	«	22.
В.—72	«	25.	—85	«	2.	—98	«	14.
—73	«	17.	—86	«	22.	1899	«	27.

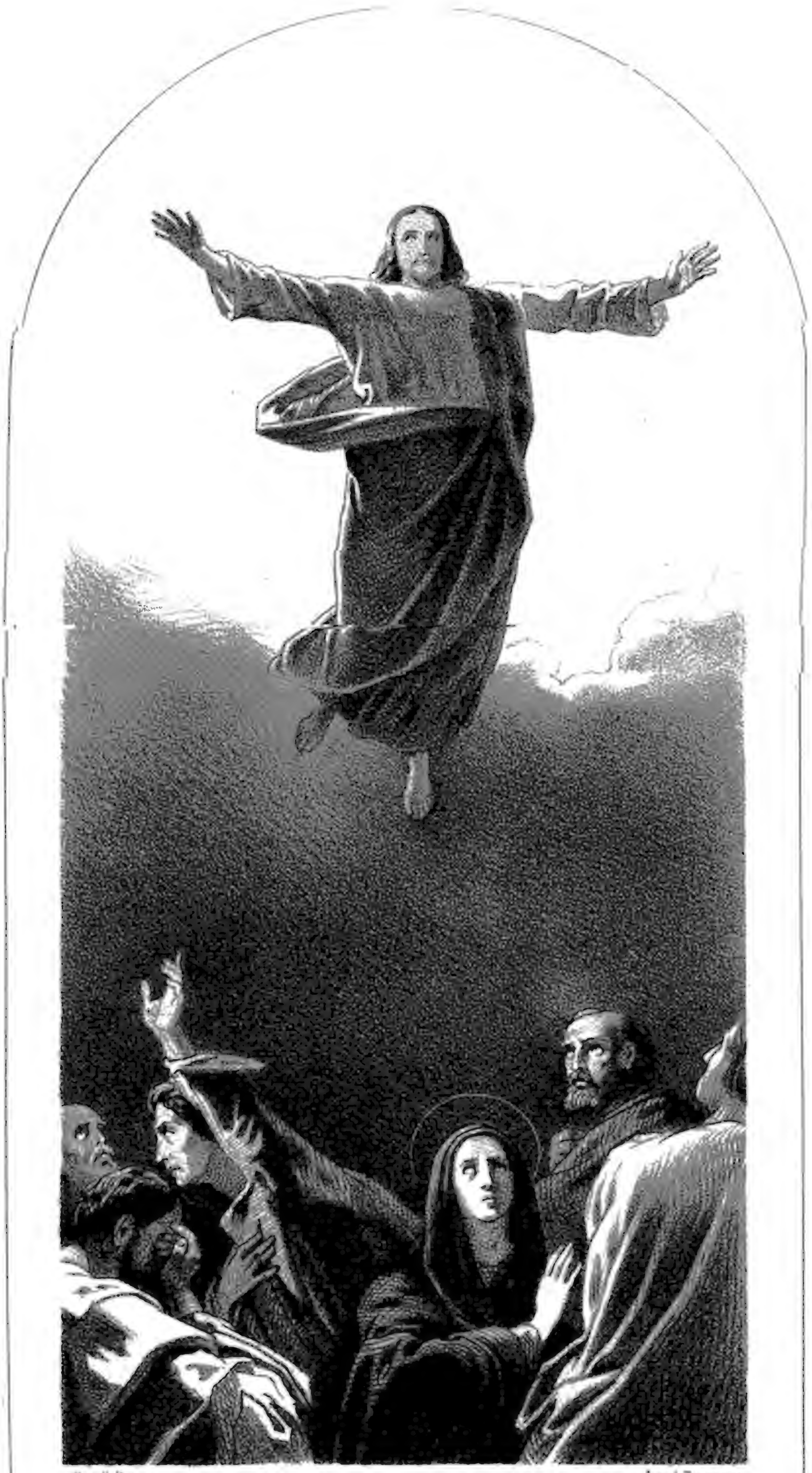

ВОЗНЕСЕНІЕ ГОСПОДНЕ.

(Проф ПЕФА 1848 г.)

X.

ДЕНЬ СВ. ТРОИЦЫ

(ПЯТИДЕСЯТНИЦЫ) И СОШЕСТВІЯ СВ. ДУХА.

X.

ДЕНЬ СВ. ТРОИЦЫ (ПЯТИДЕСЯТНИЦЫ) И СОШЕСТВІЯ СВ. ДУХА.

(Въ 50-й день послѣ Свѣтлаго Воскресенія.)

Егда снисшедъ языки слія, раздѣляше языки Вышній: егда же огненныя языки раздаяше, въ соединеніе вся призва; и согласно славимъ Всесвятаго Духа.

(*Кондакъ Праздника.*)

Ветхозавѣтная Церковь, со временъ Моисея, праздновала ежегодно, по истеченіи семи недѣль (седьмицъ) послѣ Іудейской пасхи,—день *Пятидесятницы* (т. е. 50-й), называвшійся праздникомъ *седьмицъ* (1). Торжество это, сопровождавшееся разными обрядами, установлено было въ память того дня, когда Богъ, вручивъ великому вождю древняго Израиля (въ 50-й день по исшествіи изъ Египта) Скрижали Завѣта, среди громовъ и молній, въ услышаніе цѣлаго народа, изрекъ свое *Десятисловіе*.

Въ этотъ-то день, 50-й отъ Своего преславнаго воскресенія, Господь нашъ Іисусъ Христосъ благоволилъ вступить въ новый и вѣчный Завѣтъ съ новымъ Израилемъ и замѣнилъ Синайскій законъ закономъ Благодати, написавъ оный въ сердца Апостоловъ ниспосланіемъ Святаго Духа.

По вознесеніи Господа, ученики Его и Апостолы, возвратясь съ горы Элеонской въ Іерусалимъ, вошли въ тотъ самый домъ, на Сіонѣ, гдѣ совершена была Тайная Вечеря Христова. Пребывая тамъ въ единодушіи и молитвахъ, съ женами-ученицами и Матерію Божіею, ожидали сошествія на нихъ, по обѣщанію Господа, Святаго Духа, и приготовлялись къ принятію благодатныхъ даровъ Его.

Въ десятый день по вознесеніи Господа и при наступленіи дня Іудейской пятидесятницы, въ то время, когда по улицамъ и стогнамъ города народъ стремился въ синагоги съ веселіемъ торжествовать свой ветхозавѣтный праздникъ,—въ третій часъ дня, (т. е. за три часа до полудня) внезапно произошелъ въ воздухѣ необычайный шумъ, какъ бы отъ внезапно разразившейся бури. Шумъ этотъ, нисшедшій съ небесъ, наполнилъ и потрясъ весь домъ, гдѣ находились Апостолы, и въ горницѣ, гдѣ они молились, появился вверху огонь, который, раздѣлясь на огненные языки,—опустился на главы Благодатной Маріи и каждаго изъ Апостоловъ. Всѣ они исполнились Духа Святаго, и начали говорить на разныхъ языкахъ и нарѣчіяхъ. Народъ Еврейскій и множество пришельцевъ изъ другихъ странъ, собравшихся въ Іерусалимъ на праздникъ Пятидесятницы, пораженные дивнымъ шумомъ съ небеси, пришли въ смятеніе и массами устремились къ Сіонскому дому, гдѣ шумъ этотъ сосредоточивался и куда видимо направлялся. Какъ же удивились и ужаснулись всѣ, когда услыхали, что Апостолы начали говорить съ ними на всѣхъ языкахъ. Они спрашивали другъ друга: «сіи люди не всѣ ли Галилеяне? Какъ же мы «ихъ слышимъ говорящими на собственномъ каждому изъ насъ «природномъ нарѣчіи? Мы — Парфяне, Мидяне, Еламиты, жители «Месопотаміи, Іудеи, Каппадокіи, Понта и Асіи, Фригіи, Памфи«ліи, Египта и странъ Ливійскихъ, прилежащихъ къ Киринеѣ, и при«шедшіе изъ Рима и обращенные изъ язычества Критяне и Ара«витяне? Мы всѣ слышимъ ихъ проповѣдующими на нашихъ язы«кахъ великія дѣла Божіи? Что же это значитъ?» восклицали они въ недоумѣніи. Нѣкоторые же, насмѣхаясь, говорили: «они напи-

лись сладкаго вина!» Тогда Апостолъ Петръ сталъ передъ народомъ и началъ говорить: «Іудеи и всѣ жители Іерусалима! Знайте «это, и внимайте словамъ моимъ! Мы не пьяны, какъ вы думаете, «потому что теперь еще третій часъ дня; но это есть то, о чемъ «предсказывалъ Пророкъ Іоиль, говоря: на рабовъ и рабынь мо- «ихъ излію Духъ мой и будутъ пророчествовать, и покажу явленія «на небеси и знаменія на земли—кровь, огонь и куреніе дыма! И «всякій, кто призоветъ имя Господне—спасется (2). Израильтяне! «Іисуса Назарея, мужа, засвидѣтельствованнаго вамъ отъ Бога— «чудесами, явленіями и знаменіями и по опредѣленію Божію пре- «даннаго, вы взявъ убили, пригвоздивъ ко кресту руками безза- «конныхъ. Сего-то Іисуса Богъ воскресилъ, чему всѣ мы свидѣ- «тели! И онъ бывъ вознесенъ десницею Божіею, и принявъ отъ «Отца обѣщаннаго Святаго Духа, излилъ то, что вы нынѣ видите «и слышите! Итакъ знай, весь домъ Израилевъ, что Богъ содѣ- «лалъ Господомъ и Христомъ сего самаго Іисуса, Котораго вы распяли!»

Услышавъ это, многіе содрогнулись и, умилясь сердцемъ, спрашивали Петра, что же имъ дѣлать? Онъ отвѣчалъ: «*покай- «тесь! и да крестится каждый изъ васъ во имя Іисуса Христа, «для прощенія грѣховъ и полученія дара Св. Духа!*» Убѣжденные словами его крестились, и въ тотъ день присоединилось къ сонму вѣрующихъ около 3000 человѣкъ. Всѣ они приняли ученіе Апостоловъ и пребывали съ ними въ общихъ молитвахъ (3). Чудо, сопровождавшее снисшествіе Св. Духа на Апостоловъ и сверхъестественный даръ языкознанія, произвели общій страхъ въ Іерусалимѣ, увеличенный еще болѣе послѣдующими чудесами и знаменіями, сдѣланными уже самими Апостолами. Число вѣрующихъ и крестившихся съ каждымъ днемъ возрастало, и слово Божіе видимо преуспѣвало подъ покровомъ силы и благодати Св. Духа.

Въ память этого событія Апостолы установили *особый праздникъ*, давъ ему кромѣ прежняго названія «*Пятидесятницы*» (согласно Христіанскому исчисленію до него дней отъ воскресенія Спасителя), еще новое: *Сошествія Св. Духа*. И положили при

этомъ праздновать его удвоеннымъ торжествомъ—то есть во славу Пресвятой Троицы, коей достопокланяемое таинство открылось роду человѣческому въ бо́льшемъ свѣтѣ въ день Пятидесятницы, и особо въ честь Св. Духа, просвѣтившаго и обновившаго вселенную. Отчего первый день Пятидесятницы (бывающій постоянно въ воскресенье) называется обыкновенно *Троицынымъ днемъ*, а послѣдующій за нимъ понедѣльникъ—*Духовымъ днемъ*.

О торжествѣ этого Праздника, изъ вѣковъ, послѣдующихъ за временемъ Апостоловъ (особенно изъ IV вѣка), сохранились до нашихъ дней многія свидѣтельства въ поученіяхъ Отцевъ Церкви: Григорія Богослова (4), Іоанна Златоустаго (5), Василія Великаго (6) и другихъ.

Особенность Церковнаго Богослуженія въ день Св. Троицы составляетъ то, что Литургія, въ этотъ день совершаемая, оканчивается вечернею, во время которой Церковь колѣнопреклонно читаетъ три особыя молитвы, составленныя на этотъ день Св. Василіемъ Великимъ. *Первою* изъ нихъ она взываетъ къ Богу-Отцу: простить всѣ грѣхи юности и невѣдѣнія нашего, не отринуть насъ во время старости нашей и, посѣтивъ сердца наши благодатію и утвержденіемъ въ Святыхъ законахъ Его, собрать насъ въ Царствіи небесномъ. *Второю* молитъ Господа-Сына: подать намъ *духа* премудрости, разума и страха Божія, для достойныхъ молитвъ Ему и полезнаго наставленія въ жизни. И *третьею*—проситъ Сына Божія успокоить всѣхъ умершихъ въ надеждѣ воскресенія и ослабить мѣру осужденія ихъ; насъ же, живущихъ, благословить.

Кромѣ этой особенности, есть другая, принятая Христіанскою Церковію отъ Церкви Ветхозавѣтной,—это: украшать, въ день Пятидесятницы, Храмы, дома и улицы древесными вѣтвями. Въ древней Іудейской Церкви, между обрядами праздника Пятидесятницы, былъ обычай, хотя и не предписанный закономъ, но отъ постояннаго употребленія почти обратившійся въ законъ: украшать синагоги и дома свои древесными вѣтвями и устилать ихъ травою и цвѣтами. Украшенная такимъ образомъ

Синагога и особенно среди ея каѳедра для чтенія, изображали собою Синай, а голосъ читающаго съ каѳедры Книгу законовъ, проникая изъ за древесныхъ вѣтвей, напоминалъ голосъ Бога, дающаго законъ народу Израильскому.

Христіанская Церковь, не чуждая Синайскаго событія, потому что ходатай Новаго Завѣта—Іисусъ Христосъ—пришелъ не уничтожить законъ, данный на Синаѣ, а исполнить и объяснить его (7), могла легко принять этотъ обычай, вмѣстѣ съ празднованіемъ Пятидесятницы. Но у нея, вмѣстѣ съ этимъ воспоминаніемъ соединено и другое — о новомъ и высшемъ законодательствѣ, заключающемся не въ мертвой буквѣ закона, а въ духѣ животворящемъ, и именно то, что Сіонская горница, гдѣ Духъ Святый въ видѣ огненныхъ языковъ сниспелъ на Апостоловъ, была въ этотъ день, по обычаю Іудейскому, украшена древесными вѣтвями и цвѣтами. Это самое и было побужденіемъ для послѣдующихъ Христіанъ удержать у себя этотъ древній обычай. А вдобавокъ къ этому и воспоминаніе проявленія Св. Троицы, въ лицѣ трехъ Ангеловъ, принятыхъ праведнымъ Авраамомъ въ его древесной кущѣ, располагало ихъ видѣть вокругъ себя, въ Храмахъ и домахъ, въ день Св. Троицы, древесныя вѣтви, какъ бы изображающія: и Синайскую гору, гдѣ древній Израиль при полученіи закона былъ окропленъ кровію, и Сіонскую горницу, въ которой новый Израиль, при принятіи новаго закона жизни, былъ запечатлѣнъ кропленіемъ Духа, и наконецъ гостепріимную кущу Авраама, гдѣ онъ имѣлъ утѣшеніе встрѣтить Тріединаго Бога!

Святая Церковь, прославляя милосердіе Божіе — ниспосланіемъ Св. Духа на Апостоловъ и силою этого Духа просвѣтившее всю вселенную, благодарно вопіетъ: *Величаемъ Тя, Животворче Христе, и чтемъ Всесвятаго Духа Твоего, Его же отъ Отца послалъ еси Божественнымъ Ученикомъ Твоимъ!*»

(Величаніе Праздника.)

Благословенъ еси, Христе Боже нашъ, Иже премудры ловцы явлей, ниспославъ имъ Духа Святаго, и тѣми уловлей вселенную, Человѣколюбче, слава Тебѣ.

(*Тропарь Праздника.*)

За Заутреней дня Св. Троицы или Пятидесятн. (*въ воскресенье*) читается *Евангеліе* Іоанна XX. 19—23.

За Литургіей *Ап.* Дѣяній II. 1—11. *Еванг.* Іоанна VII. 37—52.
— VIII. —12.

За Литургіей въ день Сошествія Святаго Духа (*въ понедѣльникъ*) читается *Апост.* Ефесс. V. 9—19. *Еванг.* Матѳея XVIII. 10—20.

ПР. СОШЕСТВІЯ СВ. ДУХА (ПЯТИДЕСЯТНИЦА)

БУД. ВЪ СЛѢД. ЧИС. ЭТОГО СТОЛѢТІЯ.

1861	Іюня 11.	1874	Маія 19.	1887	Маія 24.
—62	Маія 27.	—75	Іюня 1.	В.—88	Іюня 12.
—63	Маія 19.	В.—76	Маія 23.	—89	Маія 28.
В.—64	Іюня 7.	—77	Маія 15.	1890	Маія 20.
—65	Маія 23.	—78	Іюня 4.	—91	Іюня 9.
—66	Маія 15.	—79	Маія 20.	В.—92	Маія 24.
—67	Іюня 4.	В.1880	Іюня 8.	—93	Маія 16.
В.—68	Маія 19.	—81	Маія 31.	—94	Іюня 5.
—69	Іюня 8.	—82	Маія 16.	—95	Маія 21.
1870	Маія 31.	—83	Іюня 5.	В.—96	Маія 12.
—71	Маія 16.	В.—84	Маія 27.	—97	Іюня 1.
В.—72	Іюня 4.	—85	Маія 12.	—98	Маія 24.
1873	Маія 27.	1886	Іюня 1.	1899	Іюня 6.

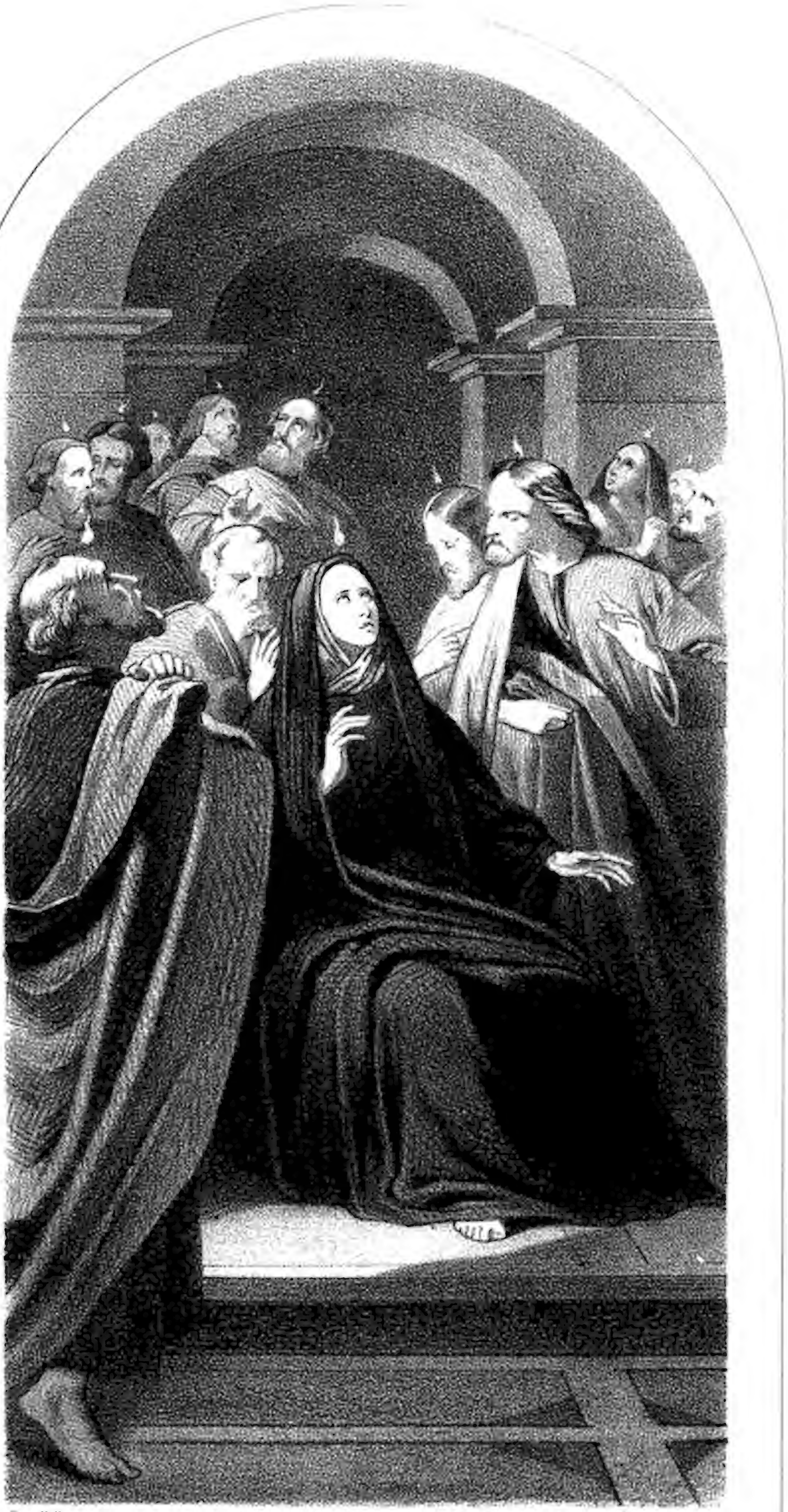

Рис. П. Борель. Лит. А. Траншель.

СОШЕСТВІЕ СВ. ДУХА

(Проф. НЕФА 1848 г.)

XI.

ПРЕОБРАЖЕНІЕ ГОСПОДНЕ.

XI.

ПРЕОБРАЖЕНІЕ ГОСПОДНЕ.

(6-го Августа.)

На горѣ преобразился еси, и якоже вмѣщаху ученицы Твои, славу Твою Христе Боже видѣша: да егда Тя узрятъ распинаема, — страданіе убо уразумѣютъ вольное, мірови же проповѣдятъ, яко Ты еси воистиину Отчее сіяніе.

(*Кондакъ Праздника.*)

Въ то время, когда не только народъ Іудейскій, смотрѣвшій на достоинство закона и смыслъ пророчествъ — глазами своихъ Первосвященниковъ, Фарисеевъ и Книжниковъ,—людей въ высшей степени тщеславныхъ и себялюбивыхъ,—ожидалъ встрѣтить въ Мессіи—Царя съ блескомъ и величіемъ владыкъ земныхъ; но даже и сами Апостолы, избранники Іисусовы, окружавшіе постоянно Господа, ожидали полнаго явленія славы Его еще на землѣ, и потому мечтали о вѣнцахъ и первенствахъ(1), — тогда Господь Іисусъ Христосъ, желая окончательно вразумить сихъ послѣднихъ, что Царство Его не есть отъ міра сего, — восхотѣлъ явить имъ славу Божества Своего, сокрытую отъ нихъ покровомъ Его тѣла (2), — и тѣмъ, во первыхъ, удостовѣрить ихъ, что грядущія страданія и смерть Его будутъ добровольными жертвами для спа-

сенія міра; во вторыхъ, предохранить ихъ отъ соблазна и унынія, среди бѣдствій, на поприщѣ ихъ собственной земной жизни, и наконецъ увѣрить ихъ въ истинѣ Своего обѣщанія, что въ славное Второе Пришествіе Его, въ послѣдній день міра (3), истинные послѣдователи Его «*просвѣтятся яко солнце*» (4).

Для этого Онъ, спустя 6-ть дней, послѣ бесѣды Своей съ Апостолами, гдѣ Симонъ, на вопросы Его, относительно мнѣнія о немъ народа и Апостоловъ, — исповѣдалъ Его Сыномъ Божіимъ, за что и получилъ имя *Петръ* (т. е. камень), и обѣтованіе ключей отъ Небеснаго Царствія(5),—и гдѣ Господь въ первый разъ объявилъ имъ о своихъ грядущихъ страданіяхъ, крестной смерти и воскресеніи,—Онъ, взявъ съ собою трехъ Апостоловъ: Петра, Іоанна и Іакова, какъ избраннѣйшихъ по вѣрѣ, любви и терпѣнію и способнѣйшихъ къ духовному созерцанію (6), взошелъ съ ними на высокую Галилейскую гору *Ѳаворъ* (7), съ тѣмъ чтобы тамъ, въ невозмутимомъ безмолвіи и отрѣшеніи отъ всего земнаго, *помолиться*(8), какъ это Онъ обыкновенно дѣлалъ.

Но какъ ни легко было совершать молитву, вблизи Своего Божественнаго Учителя и на вершинѣ мѣстности, лучшей въ Палестинѣ, и какъ бы нарочно созданной Творческою Десницей, для торжественной бесѣды твари съ Создателемъ, однакожь Апостолы по человѣческой немощи не могли исполнить этого, среди ночи, и уступили непреодолимому влеченію сна. «*Петръ же и сущіи съ нимъ бяху отягчены сномъ*» (9). Богочеловѣкъ продолжалъ молиться Одинъ.

Евангелисты не передали намъ, о чемъ именно молился Спаситель. «Но размышляющему, говоритъ Филаретъ (9), не покажется невѣроятною догадка, что предметомъ сей молитвы долженствовало быть приготовленіе Себя и учениковъ къ приближающемуся страданію и крестной смерти».—«Какъ же среди молитвы о страданіи, продолжаетъ Московск. Архипастырь, открылась слава?—Духъ молитвы, сливаясь съ духомъ Божіимъ, исполнилъ свѣтомъ душу Іисусову; преизбытокъ сего свѣта, не удерживаясь въ душѣ, проліялся на тѣло и просіялъ на лицѣ; но не вмѣщаясь и здѣсь, осі-

ялъ и преобразилъ самую одежду. — *И бысть егда молящеся, бѣ видѣніе Лица Его ино* (11). *Онъ просвѣтися яко солнце, и ризы Его быша бѣлы, яко снѣгъ* (12) *блистаяся»* (13)!

Слава этого Божественнаго проявленія требовала свидѣтелей, но свидѣтели избранные отъ земли были отягчены сномъ, почему явились другіе — изъ міра высшаго, привлеченные, силою той же молитвы, среди которой и отъ которой послѣдовало и самое Преображеніе Господа. — «*И се мужа два съ нимъ глаголюща, яже бѣста Моисей и Илія»* (14).—Моисей, какъ ходатай и служитель Ветхаго Завѣта предъ начальникомъ и совершителемъ Завѣта Ветхаго и Новаго; Илія,— какъ главнѣйшій изъ пророковъ, — предъ Тѣмъ, въ Которомъ исполнялись всѣ пророчества (15). «*Явясь въ славѣ, они говорили о исходѣ Его, который Ему надлежало совершить въ Іерусалимѣ»*(16). Значитъ, бесѣда этихъ небожителей съ Господомъ—имѣла содержаніемъ тотъ же Крестъ, которымъ была исполнена и Божественная молитва Его, и они лишь продолжали начатое самимъ Крестоносцемъ слово крестное, благоговѣйно углубляясь въ причины и цѣль страданій и смерти Сына Божія и соображая древнія пророчества съ исполненіемъ ихъ въ великой Голгоѳской жертвѣ!

Когда же эти два свидѣтеля, изъ міра горняго, довершали на землѣ свое древнее служеніе Господу,—тогда, три земные свидѣтеля, проникнутые избыткомъ пренебеснаго Свѣта,—пробудились отъ сна, въ то время, какъ Моисей и Илія, послѣ Божественной бесѣды, готовились отойти на Небо (17)! При видѣ Учителя своего и Его Св. Собесѣдниковъ, исполненныхъ свѣта, величія и блаженства (18), — они, смущенные, и трепетные, не знали что сказать отъ страха; одинъ лишь Петръ рѣшился обратиться къ Господу. Видя, что Моисей и Илія хотятъ отойти,—онъ, «*не зная самъ что говорилъ»*(20), невольно воскликнулъ: «*Господи! добро есть Намъ здѣ быти! Аще хощеши, сотворимъ три сѣни: Тебѣ едину, Моисееви едину и едину Иліи»* (21). Но въ это время, какъ бы въ доказательство, что Петръ напрасно заботится о рукотворныхъ сѣняхъ и къ дѣлу Божію хочетъ примѣшать человѣческія усилія, —

когда онъ еще говорилъ это; вдругъ свѣтлое облако осѣнило Господа, Моисея, и Илію(22), и отдѣля ихъ отъ учениковъ, содержало ихъ въ себѣ, какъ бы въ нѣкоемъ святилищѣ (23).

Это осѣненіе облакомъ еще болѣе усилило въ ученикахъ мысль о непосредственномъ пребываніи здѣсь самаго Бога, являвшагося такъ и на Синаѣ(24), и въ Скиніи(25), и при Храмѣ(26), и исполнило ихъ еще новымъ сильнѣйшимъ трепетомъ. Но ужасъ ихъ еще болѣе увеличился, когда облако потомъ осѣнило и ихъ самихъ. Имъ пришли на память слова, нѣкогда говоренныя Богомъ Моисею и другимъ, что «*не можетъ человѣкъ, узрѣвшій Лице Мое, — остаться живъ*» (27), хотя Лице Его теперь такъ явно обнаруживалось въ просвѣтленномъ образѣ Богочеловѣка, и вѣра, долженствовавшая внушить имъ здѣсь совсѣмъ другое чувство, могла успокоить ихъ отъ Ветхозавѣтнаго страха.

Къ довершенію ихъ ужаса, изъ облака, раздался гласъ: «*Сей есть Сынъ Мой возлюбленный, Того послушайте!*» (28) Этими словами окончательно возвѣщалось все достоинство и вся тайна Божественнаго Лица Іисусова! Большаго свидѣтельства нельзя было ни дать, ни принять. Но чтобы сила и значительность этого свидѣтельства могла еще нераздѣльнѣе и видимѣе сосредоточиться на Лицѣ Его,—то во время произношенія этихъ словъ, Іисусъ остался одинъ, безъ Моисея и Иліи, внезапно сокрывшихся, и какъ бы давшихъ этимъ мѣсто для славы Его лишь Единаго! (29)

Услышавъ голосъ изъ облака, ученики въ трепетѣ пали ницъ, воображая, въ этомъ свидѣтельствѣ верховной силы Божественнаго Учителя своего,—видѣть послѣднюю минуту своей жизни!— «*Встаньте и не бойтеся!*» сказалъ Господь, приблизившись и прикоснувшись къ нимъ. Только тогда, ободренные Его голосомъ, они пришли въ себя и стали спокойно осматриваться. Но Божественное видѣніе—уже кончилось, и они «*возведши очи свои, ни кого же видѣша, токмо Іисуса Единаго!*» (30) И могли убѣдиться силою знаменія, что времена Моисеева закона и строгости Иліи уже прошли, уступивъ мѣсто *Благодати и истинѣ* (31).

Господь не только ничего не сказалъ ученикамъ въ объясне-

ніе Своего преображенія, — потому что видѣнное и слышанное говорило само за себя,—но даже еще, при сошествіи съ горы, запретилъ имъ разглашать объ этомъ, говоря: «*не сказывайте никому, что вы видѣли, пока Сынъ Человѣческій не воскреснетъ изъ мертвыхъ!* (32)

По воскресеніи же Господа, когда все, что въ земной жизни Его было таинственнаго и непостижимаго уму, разрѣшилось Крестомъ, когда Апостолы перестали «*разумѣть Учителя своего по плоти*» (33) и разстались съ мечтательною мыслію о земномъ царствѣ Мессіи,—голосъ Отца, свидѣтельствовавшій о Сынѣ, безпрепятственно уже могъ быть услышанъ всѣми, и потому началъ гремѣть устами Евангелія во всѣхъ концахъ вселенной!

Въ память чуднаго Ѳаворскаго событія, Церковію установленъ *Двунадесятый Праздникъ*: Преображенія Господня. Начало его теряется въ древности; но съ IV вѣка онъ постепенно будучи вводимъ Церквами на Востокѣ и Западѣ, въ XV вѣкѣ уже дѣлается общимъ и торжественнымъ. Начиная съ IV вѣка, мы постоянно встрѣчаемъ между сочиненіями Отцевъ Церкви разныя поученія на день Преображенія Господня, а именно: Ефрема Сирина (346 г.), Св. Іоанна Златоустаго (394 г.), Прокла, Еписк. Цареградскаго (433 г.), Св. Льва Великаго (460 г.), Анастасія, перваго Патріарха Антіохійскаго (540 г.) и многихъ другихъ. Въ VIII вѣкѣ Іоаннъ Дамаскинъ и Косьма Маіумскій сочинили каноны на сей Праздникъ; а Поѳонъ, живший въ томъ же вѣкѣ, говоритъ о немъ какъ о нововведеніи въ нѣкоторыхъ монастыряхъ (34). Въ XV же вѣкѣ (1457 г.) Папа Климентъ III, воодушевляя Христіанъ къ борьбѣ противу Турокъ, устремившихся подъ предводительствомъ Магомеда II-го, повзятіи Константинополя, къ Бѣлгороду,—сдѣлалъ праздникъ Преображенія всеобщимъ и великимъ на Западѣ (34).

Св. Церковь празднуя этотъ день, въ древнее время утѣшала, смысломъ торжества его, угнетенныхъ чадъ своихъ, терпѣвшихъ жестокія гоненія; нынѣ же Она внушаетъ вѣрующимъ сердечное стремленіе къ откровенію той небесной славы, ожидающей

ихъ въ Царствіи Божіемъ, о которой предсказалъ Самъ Господь, говоря о винѣ *новомъ* въ Царствіи Отца Его (36).

Правилами Апостоловъ (3-е правило) и IV-го Вселенскаго Собора (28-е правило) установлено въ этотъ день освящать Церковію поспѣвшіе плоды и гроздія, въ знакъ благодарности къ Богу, даровавшему ихъ для питанія (37).

Созерцая въ душевномъ восторгѣ небесную славу Господа, явленную Апостоламъ въ преображеніи Его, Св. Церковь взываетъ ко всѣмъ сочленамъ своимъ о необходимости той сердечной чистоты въ вѣрѣ, любви и терпѣніи, которая одна лишь можетъ сдѣлать ихъ участниками этой благодати, и повергаясь съ ними къ стопамъ Спасителя, умильно вопіетъ: «*Величаемъ Тя, Живодавче Христе, и почитаемъ пречистыя плоти Твоея преславное преображеніе*».

(Величаніе Праздника).

Преобразился еси на горѣ, Христе Боже, показавый ученикомъ Твоимъ славу Твою, якоже можаху. Да возсіяетъ и намъ грѣшнымъ свѣтъ Твой присносущный, молитвами Богородицы, Свѣтодавче, Слава Тебѣ.

(*Тропарь Праздника*).

За Заутреней этого дня, читается *Евангеліе* Луки IX. 28—36.
За Литургіей: *Апост.* 2. Петра I. 10—19. *Ев.* Матѳ. XVII. 1— 9.

ПР. ПРЕОБРАЖЕНІЯ ГОСПОДНЯ

БУДЕТЪ ВЪ СЛѢД. ДНИ ЭТОГО СТОЛѢТІЯ.

1861	Въ Воскресенье.	1874	Въ Вторникъ.	1887	Въ Четвергъ.
—62	– Понедѣльникъ.	—75	– Среду.	В.—88	– Субботу.
—63	– Вторникъ.	В.—76	– Пятницу.	—89	– Воскресенье.
В.—64	– Четвергъ.	—77	– Субботу.	1890	– Понедѣльникъ.
—65	– Пятницу.	—78	– Воскресенье.	—91	– Вторникъ.
—66	– Субботу.	—79	– Понедѣльникъ.	В.—92	– Четвергъ.
—67	– Воскресенье.	В.1880	– Среду.	—93	– Пятницу.
В —68	– Вторникъ.	—81	– Четвергъ.	—94	– Субботу.
—69	– Среду.	—82	– Пятницу.	—95	– Воскресенье.
1870	– Четвергъ.	—83	– Субботу.	В.—96	– Вторникъ
—71	– Пятницу.	В.—84	– Понедѣльникъ.	—97	– Среду
В.—72	скресенье.	—85	– Вторникъ.	—98	– Четвергъ.
1873	– Во недѣльникъ.	1886	– Среду.	1899	– Пятницу.
	– По				

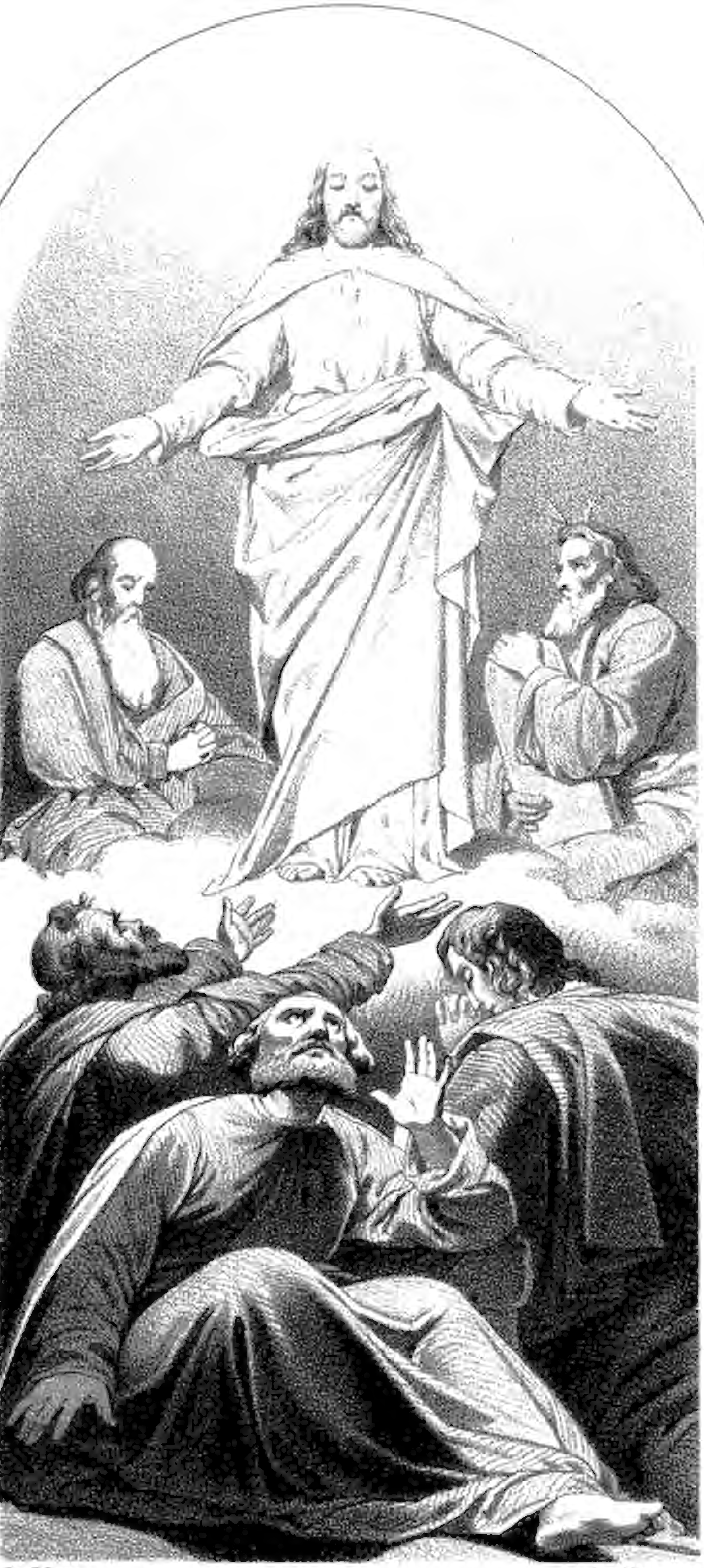

ПРЕОБРАЖЕНІЕ.

(Проф. МУССИНИ 1849 г.)

XII.

УСПЕНІЕ ПРЕСВЯТОЙ

БОГОРОДИЦЫ.

XI.

Успеніе Пресвятой Богородицы.

(15-го Августа).

Въ молитвахъ неусыпающую Богородицу, и въ предстательствахъ непреложное упованіе, гробъ и умерщвленіе не удержаста: якоже бо Живота Матерь, къ Животу престави, во утробу вселившійся приснодѣвственную.

(*Кондакъ Праздника*).

Во исполненіе изреченнаго на крестѣ завѣщанія Божественнаго Сына Своего,— Матерь Божія поселилась въ Іерусалимѣ въ домѣ любимаго ученика Его Іоанна Богослова (1), гдѣ пребывая въ непрестанной молитвѣ, горѣла единственнымъ желаніемъ—поскорѣе насладиться лицезрѣніемъ Вознесшагося Спасителя, Сидящаго во славѣ, одесную Бога Отца. Часто Она посѣщала тѣ мѣста, которыя Господь освятилъ Своимъ присутствіемъ и тамъ, проливая слезы умилительныхъ воспоминаній, вздыхала и молилась о переселеніи своемъ въ блаженныя обители Его Царствія. Особенно любимыми мѣстами Ея молитвы были: гора Элеонская, съ вершины которой вознесся на Небо возлюбленный Сынъ Ея, напечатлѣвъ на ней Божественныя стопы Свои и смежный съ

этою горою садъ Геѳсиманскій, хранившій на себѣ слѣды кроваваго пота съ Божественнаго чела Спасителя.

Въ отношеніи окружающихъ, Св. Дѣва была постояннымъ ихъ радованіемъ и утѣшеніемъ. Не бывъ никогда видѣна во время земной жизни Спасителя среди Апостоловъ, Она, по вознесеніи Его, содѣлалась неразлучна съ ихъ Соборомъ (2), и хотя по высотѣ Благодати невидимо предсѣдательствовала въ этомъ Соборѣ, но по смиренію сердца, видимо, не допускала до Себя никакой славы, не пользовалась никакими преимуществами и поставляла Себя на ряду съ прочими женами (3). Бесѣдуя съ Апостолами, Она передавала имъ о чудесныхъ событіяхъ Благовѣщенія, безсѣменнаго зачатія и рожденія Христа, о младенчествѣ и всей земной жизни Его. Бесѣдуя съ посторонними, Она, подобно Апостоламъ, Своими наставленіями, совѣтами и молитвами утверждала въ нихъ Христіанское ученіе, и многіе изъ вѣрующихъ стекались изъ дальнихъ странъ въ Іерусалимъ, чтобы видѣть Матерь Божію и слышать Ея святую бесѣду; потому что слава, какъ о самомъ Христѣ Спасителѣ, такъ и Божественной Его Матери проникали въ далекіе концы вселенной.

По свидѣтельству Амвросія Медіоланскаго, «Пресвятая «Богородица, до конца жизни земной, была Дѣвою, не только по«плоти, но и по духу: смиренная сердцемъ, Богомудренная въ «словахъ, произносимыхъ безъ поспѣшности, неутомимая въ чте«ніи, бодрая въ трудахъ, цѣломудренная въ бесѣдахъ, никого не «обидѣвшая, ни надъ кѣмъ не посмѣявшаяся, не гнушавшаяся «бѣдныхъ и убогихъ, — но всѣмъ желавшая добра, — Она имѣла «видъ внутренняго и наружнаго совершенства» (4).

Св. Богоносецъ Игнатій, современникъ Апостоловъ, изъявляя въ письмахъ своихъ къ Іоанну Богослову нетерпѣніе увидѣться съ Божіею Матеріею, превозноситъ похвалами Ея нравъ и добродѣтели. Св. Отцы послѣдующаго за тѣмъ времени, III и IV вѣковъ, равнымъ образомъ свидѣтельствуютъ о личныхъ и Божественныхъ достоинствахъ Пресвятой Дѣвы (5), передавая вѣкамъ грядущимъ преданія о томъ высокомъ почтеніи, какое имѣли къ

Ней и первенствующая Церковь и древніе Христіане, прибѣгавшіе въ молитвахъ своихъ къ Ея заступленію (6).

Въ IV-мъ вѣкѣ были составлены многія молитвы и похвалы Божіей Матери Ефремомъ Сириномъ и другими Св. Отцами (7). Въ V-мъ же вѣкѣ слава Ея достигла той степени, въ какой нынѣ воздается Ей Православною Церковію. Въ этомъ же вѣкѣ Церковью *Сирскою* постановлено было: заключать всякое Богослуженіе обѣтованіемъ помилованія и спасенія вѣрующихъ молитвами Ея у Престола Божія (8). Благочестивые сподвижники обѣта дѣвства укрѣплялись не только молитвами къ Пресвятой Дѣвѣ, но и примѣромъ Ея ангельской жизни (9). Кромѣ молитвъ, древніе Христіане выражали свое благоговѣніе къ Благодатной Заступницѣ Своей посвященіемъ Ей храмовъ и даже самыхъ городовъ. Такимъ образомъ Ей были посвящены храмы: *Влахернскій* (въ Константинополѣ), называемый по имени мѣста одной изъ корабельныхъ пристаней, носящей это названіе, и *Ефесскій* (10) (въ которомъ собирался Соборъ, названный этимъ именемъ, въ 431 году); а также и городъ Константинополь.—Къ распространенію славы Св. имени Ея въ нѣдрахъ Христіанскаго міра содѣйствовали, какъ многіе Вѣнценосцы, наприм. Константинъ Великій, Юстиніанъ и пр. (11), такъ и Вселенскіе Соборы Святителей, наприм. Ефесскій и другіе (12). И вообще слава и благоговѣйное почитаніе Пресвятыя Богородицы были такъ велики и общи между вѣрующими, что пророческія слова, произнесенныя Ею Самой Елисаветѣ: «*Се бо отнынѣ ублажатъ мя вси роди*»—сбылись во всей ихъ силѣ, какъ во время земнаго Ея поприща, такъ и по Святомъ Ея успеніи.

Высокій жребій, дарованный Благодатной Дѣвѣ волею Божественнаго Промысла,—являетъ намъ всю жизнь Ея какъ бы непрерывнымъ чудомъ, а безукоризненная чистота, смиреніе и святость этого избраннаго Сосуда, вмѣстившаго въ себѣ—невмѣстимаго Бога, ясно объясняютъ и ту высшую силу Ея, которою дѣйствовала Она на міръ видимый, и чрезъ которую имѣла ближайшій доступъ къ тайнамъ Небеснаго откровенія.

Оставленная на землѣ, какъ бы намѣстницею Христа, вознес-

шагося на Небо, Она опредѣленіемъ Его предвѣчной воли должна была стяжать и собственную славу и возрадоваться послѣдующей славѣ ученія Его и успѣхамъ насажденной имъ Церкви. Духъ Святый, снисшедшій, по обѣтованію Спасителя, на Нее и Апостоловъ,—въ большемъ изобиліи, въ сравненіи съ ними,—почилъ на Пресвятой Дѣвѣ, и знаки превосходствующей благодати Его видимо отразились въ Ней, какъ силою того покорно-сыновняго послушанія, которое Св. Апостолы имѣли къ Ней по дѣламъ проповѣди и устройства Церкви, такъ и силою молитвъ Ея о нихъ и о Церквѣ, которыя при всѣхъ случаяхъ остальной жизни Ея Господь исполнялъ чудотворно, торжественно и безотлагательно. Въ лицѣ Своей Пречистой Матери, Онъ оставилъ мать и руководительницу Своей Св. Церкви, и потому изъ этого благоуханнаго кадила, изведшаго въ міръ чистѣйшій Ѳиміамъ вѣры, вознесшійся потомъ на Небо по услажденіи земли,—не переставалъ до конца жизни ([13]) истекать ароматъ всего благодатнаго для Церкви Христовой и возносится за нее пріятными молитвами къ Престолу Божію.

Не задолго до преславнаго Успенія Своего, Пресвятая Дѣва, однажды, колѣнопреклоненно молилась на томъ самомъ мѣстѣ, гдѣ нѣкогда молилъ о чашѣ Божественный Сынъ Ея, и съ слезами пламенной любви къ Нему, просила скорѣйшаго отрѣшенія Своего отъ земли и радостнаго соединенія съ Нимъ въ предѣлахъ горнихъ,—тогда внезапно предсталъ предъ Нею Архангелъ Гавріилъ, постоянный хранитель Ея съ дѣтства и благодатный вѣстникъ воплощенія Христова, и, вручая Ей знаменіе побѣды надъ тѣлесною смертью, вѣтвь отъ райскаго финиковаго дерева,—возвѣстилъ Ей о скоромъ ея преставленіи, долженствующемъ совершиться чрезъ *три дня* ([14]). Обрадовавъ Благодатную этой желанной вѣстью, онъ добавилъ, что смерть Ея будетъ, какъ тихій сонъ, на самое короткое время, послѣ котораго, отряхнувъ съ очей какъ бы легкую дремоту,—Она узритъ безсмертную жизнь и славу, во свѣтѣ Лица Господа и, радуясь и ликуя, при видѣ Сына Своего, перейдетъ съ Нимъ въ горняя.

Неизъяснимо обрадованная, Пречистая Дѣва отъ всей души благодарила Создателя, повергшись предъ Нимъ до земли со слезами умиленія. Съ этой минуты окрестъ Нея начали совершаться чудеса: масличныя деревья, во время молитвы Ея, какъ бы одушевленныя и благоговѣющія предъ Ней, вмѣстѣ съ Нею преклоняли до земли вершины свои и подымались; когда же Благодатная, по совершеніи молитвы, возвратилась домой, то весь домъ при входѣ ея восколебался, отъ невидимой, окружавшей ее, Божественной силы.

Пречистая стала приготовляться къ своей кончинѣ. Прежде всего извѣстила Она возлюбленнаго и усыновленнаго Ей Іоанна (15), и показавъ ему принесенную Ангеломъ свѣтозарную вѣтвь, завѣщала нести ее, въ день погребенія Своего, предъ гробомъ. Потомъ увѣдомивъ всѣхъ родственниковъ и домашнихъ, о своей предстоящей кончинѣ, велѣла украсить покой и ложе свое; воскурить ѳиміамъ; зажечь свѣчи и приготовить все нужное для погребенія. Іоаннъ же и Іаковъ Братъ Божій (первый Патріархъ Іерусалимскій, поставленный самимъ Іисусомъ Христомъ) извѣстили, о приближающейся кончинѣ Богоматери, съ обозначеніемъ дня ея, всѣхъ вѣрныхъ, бывшихъ не только въ Іерусалимѣ, но и въ окрестныхъ городахъ и селеніяхъ.

Во время этого спокойнаго и радостнаго приготовленія къ отшествію, одно лишь смущало небесную душу Пречистой Дѣвы, что Апостолы,—эти избранные ученики возлюбленнаго Сына Ея, ревностные исполнители Его Святой воли и преданные сотрудники и почитатели Ея,—будучи разсѣяны, по дѣламъ своего благовѣтствованія въ разныхъ далекихъ странахъ міра, не могли съ нею проститься и присутствовать при ея кончинѣ и погребеніи. Она пламенно желала, чтобы Богъ благоволилъ доставить Ей радость—послѣдняго на землѣ съ ними свиданія и втайнѣ молила о томъ Господа.

Собравшимся отвсюда—родственникамъ и множеству Христіанъ обоего пола, Благодатная разсказывала о явленіи къ Ней Архангела и объ его благовѣстіи, показывала райскую Финико-

вую вѣтвь, сіявшую необычайнымъ свѣтомъ славы небесной, и на плачъ и стенанія ихъ—отвѣчала утѣшеніемъ Богомудраго истолкованія своей радости при вѣсти о кончинѣ. Обѣщала имъ быть всегда ходатайницею за нихъ у Престола Божія — *и посѣщать и охранять міръ*, помогая бѣдствующимъ. При нихъ же Она повелѣла отдать одежды Свои двумъ бѣднымъ вдовицамъ, бывшимъ доселѣ на Ея попеченіи и съ любовію и усердіемъ служившимъ Ей (16); завѣщала, чтобъ тѣло Ея погребли въ *Геѳсиманіи*, близь долины *Іосафатовой* (17), гдѣ покоились родители ея: Іоакимъ и Анна, и обручникъ ея Іосифъ.

Въ это время, когда Матерь Божія, изъявляя Свои желанія, утѣшала предстоящихъ,—вдругъ всѣ услышали шумъ, подобный грому, и увидѣли множество облаковъ, внезапно окружившихъ домъ. То были облака, на которыхъ, по повелѣнію Божію, Апостолы, разсѣянные по вселенной для проповѣди, были принесены Ангелами (18) — въ Іерусалимъ, и поставлены предъ дверьми дома Пресвятой Богородицы. Увидавъ другъ-друга и взаимно обрадовавшись свиданію, они недоумѣвали и спрашивали: «для чего Господь собралъ ихъ?» но вышедшій къ нимъ на встрѣчу Іоаннъ, привѣтствуя ихъ, возвѣстилъ о скорой кончинѣ Богоматери, и этимъ самымъ далъ ясно уразумѣть имъ, что они собраны по волѣ Господней для присутствованія при честномъ погребеніи Ея.

Вошедъ съ стѣсненнымъ сердцемъ въ покой Богородицы, они увидали Ее смиренно сидящую на ложѣ и исполненную духовной радости. На вопросъ ея, какимъ образомъ они явились здѣсь, Апостолы разсказали ей, какъ духомъ Божественной силы каждый изъ нихъ былъ восхищенъ изъ той страны, гдѣ проповѣдывалъ и принесенъ сюда на облакѣ. Пресвятая Дѣва, прославивъ Бога, исполнившаго мольбу и желаніе Ея сердца, передала Апостоламъ все, уже слышанное другими, и благодатно утѣшивъ ихъ, повелѣла возвратиться имъ, послѣ Ея погребенія, на служеніе благовѣстія Слова Божія.

Во время этой бесѣды, подоспѣлъ и Божественный Апостолъ Павелъ и припавъ къ ногамъ Богоматери, возопилъ къ ней: «*Радуй-*

ся, Матерь жизни и предметъ моего благовѣтствованія! Хотя я и не насладился лицезрѣніемъ во плоти, бывшаго на землѣ Господа моего Іисуса Христа, до Его Вознесенія на Небо; но нынѣ увидѣвъ Тебя, кажется вижу Его»! (19) Съ Апостоломъ Павломъ явились и ученики его: Діонисій Ареопагитъ, Іероѳей Дивный, Тимоѳей и другіе Апостолы, изъ числа семидесяти, всѣ собранные здѣсь Духомъ Святымъ, чтобы сподобиться принять благословеніе Пресвятой Богородицы и съ честію погребсти пречистое тѣло Ея. — Она призывала къ Себѣ каждаго изъ нихъ по имени, благословляла и хвалила вѣру и труды ихъ въ благовѣстіи; каждому желала вѣчнаго блаженства и съ каждымъ молилась о благосостояніи всего міра.

Настало 15-е Августа,— послѣдній изъ трехъ дней, предвозвѣщенныхъ Архангеломъ, — *день Успенія*. Свѣчи пылали въ храминѣ; Св. Апостолы, славя въ пѣснопѣніяхъ Бога, окружали Пречистую Дѣву, возлежавшую на благолѣпно-украшенномъ ложѣ, въ ожиданіи кончины Своей и пришествія Сына и Господа,—какъ вдругъ, въ покоѣ возсіялъ лучезарный свѣтъ, предъ которымъ померкли пылающія свѣчи! Всѣ бывшіе въ трепетѣ преклонили колѣна и увидѣли, чрезъ отверзшійся потолокъ дома, съ небесъ сходящаго *Царя Славы Христа*, окруженнаго безчисленнымъ сонмищемъ Ангеловъ, Архангеловъ и прочихъ небесныхъ силъ, душами Святыхъ Праотцевъ и Пророковъ, нѣкогда предвозвѣщавшихъ о Пресвятой Дѣвѣ, и приближавшагося къ Пречистой Матери Своей. Святая Марія, увидавъ Сына Своего,— и возгласивъ обычную и радостную пѣснь свою: «*Величитъ душа моя Господа и возрадовася духъ мой о Бозѣ, Спасѣ моемъ! Яко призрѣ на смиреніе рабы Своея!*»— поклонилась Сошедшему къ Ней Спасителю. Радостно привѣтствуя Его взоромъ и словами: «*Готово сердце мое, Боже, готово сердце мое! Буди мнѣ по глаголу Твоему!*» Она возлегла на ложѣ и безъ малѣйшаго тѣлеснаго страданія, какъ-бы сладко засыпая, предала душу въ руки Сына Своего. Въ это мгновеніе, раздалось радостное ангельское пѣніе, повторявшее слова Гавріилова благовѣтствованія: «*Радуйся Благодатная, Господь съ*

Тобою! Благословенна Ты въ женахъ»! — и силы небесныя, сопровождающія душу Богоматери, несомую самимъ Спасителемъ, стали возноситься въ горняя!

Апостолы,сподобившіеся узрѣть это славное видѣніе, слѣдили за нимъ очами, какъ нѣкогда, за возносившимся съ горы Елеонской Господомъ, и когда оно болѣе не было уже доступно ихъ взорамъ, они пали во прахъ, славя Бога; потомъ окруживъ со слезами одръ съ Пречистымъ тѣломъ Богородицы, для поклоненія,— они увидѣли, что благодатное лицо Ея сіяло какъ солнце, и отъ тѣла разливался ароматъ чуднаго благоуханія. Облобызавъ эту Святыню со страхомъ и благоговѣніемъ, они при первомъ къ Ней прикосновеніи, исполнились духовной благодати и радости. Равно, какъ и множество больныхъ, глухихъ, нѣмыхъ, слѣпыхъ, хромыхъ и бѣсноватыхъ, при лобызаніи Святаго тѣла Богородицы, получили совершенное исцѣленіе.

Послѣ этого приступили къ погребенію. Св. Петръ, Павелъ и Св. Іаковъ (Братъ Божій) съ прочими высшими Апостолами,— понесли тѣло, возложивъ гробъ на плечи свои; Св. Іоаннъ шелъ впереди, неся райскую свѣтозарную вѣтвь; прочіе же Святые и множество народа, со свѣчами, кадилами и обычнымъ погребальнымъ пѣніемъ,—сопровождали ихъ, и въ такомъ порядкѣ процессія направилась изъ *Сіона* ([20]), чрезъ Іерусалимъ, въ селеніе Геѳсиманію. Съ первымъ движеніемъ погребальнаго шествія надъ гробомъ и провожающими явился неожиданно обширный и свѣтозарный облачный кругъ на подобіе вѣнца, и изъ него, въ тоже время, раздалось сладостное ангельское пѣніе, слышимое каждымъ изъ присутствовавшихъ. Кругъ этотъ несся по воздуху надъ всею процессіею до самаго мѣста погребенія и напоминалъ собою столпъ облачный, осѣнявшій древлѣ Церковь Ветхозавѣтную ([21]).

Невѣрующіе жители Іерусалима, пораженные величіемъ церемоніи и озлобленные почестями, воздаваемыми Матери ненавистнаго имъ Іисуса, немедленно донесли о томъ Архіереямъ и Книжникамъ. Тѣ же, пылая завистью и мщеніемъ ко всему, что имъ напоминало Христа, послали слугъ и воиновъ своихъ, чтобъ

Рис. П. Бореля. Лит. А. Траншель.

УСПЕНІЕ ПРЕСВЯТЫЯ БОГОРОДИЦЫ.

(Коп. съ Чудотв. Иконы, наход. въ Успенскомъ Соб. Кіево-Печер. Лавры)

они оружіемъ разогнали провожавшихъ тѣло Маріи, изранили учениковъ Іисусовыхъ и самое тѣло сожгли. Наученные ими воины и чернь съ яростію устремились на процессію, но едва приблизились къ ней, какъ облачный вѣнецъ, сопровождавшій по воздуху шествіе, вдругъ опустился съ обѣихъ сторонъ къ землѣ, и какъ бы стѣнами оградилъ его. Преслѣдователи слышали шаги и пѣніе, но никого не видѣли изъ провожающихъ, и многіе, бывъ кромѣ этого поражены слѣпотою, натыкались на дома и стѣны; падая разбивали себѣ головы, поражали другъ друга оружіемъ и, трепеща предъ чудомъ внезапнаго ослѣпленія, разбѣгались въ разныя стороны.

При этомъ же Божіему соизволенію угодно было довершить это чудо еще большимъ, — слѣдующаго содержанія: на встрѣчу погребальной процессіи случилось проходить одному Іудейскому Священнику, по имени Аѳонію; онъ увидавъ Апостоловъ и прочихъ Христіанъ, провожавшихъ тѣло Богоматери и предавшись фанатической злобѣ, общей невѣрющимъ Евреямъ, съ намѣреніемъ нарушить благочестіе обряда и оскорбить Христіанъ въ Лицѣ чтимой ими Усопшей, — бросился на гробъ, стараясь уронить его, но въ то самое время, когда схватился за него руками, —Ангелъ Господень невидимымъ мечемъ отсѣкъ ему руки, почти до самыхъ локтей, и онѣ повисли, прильнувъ къ гробу. Аѳоній, повергнутый на землю, въ страхѣ и сознаніи своего ужаснаго поступка, началъ умолять Апостоловъ о помилованіи. Св. Апостолъ Петръ остановилъ несущихъ гробъ, и склонивъ Аѳонія къ полному раскаянію и увѣрованію во Христа Іисуса и Св. Матерь Его, приказалъ ему, обратясь съ молитвою къ Пресвятой Дѣвѣ, приложить остатки рукъ къ суставамъ, висящимъ у гроба. При первомъ прикосновеніи къ нимъ, руки срослись и сдѣлались вновь невредимыми, лишь на мѣстѣ отсѣченія ихъ остался знакъ, на подобіе красной нити. Присоединившійся къ Апостоламъ Аѳоній—послѣдовалъ за тѣломъ Богоматери, славя Единаго Бога Іисуса Христа и Пресвятую Матерь Его.

Точно также и пораженные слѣпотою при нападеніи на по-

гребальное шествіе, познавши грѣхъ свой, будучи приведены ко гробу Богородицы, съ прикосновеніемъ къ нему, получали зрѣніе и благодать вѣры въ Господа Іисуса. Благодатная Дѣва, какъ Мать *Царя Благаго*, не хотѣла никого, при радости Своего успенія, оскорбить несчастіемъ, даже не исключая и враговъ Своихъ.

Достигнувъ Геѳсиманіи, и тамъ съ новымъ плачемъ и стенаніемъ отдавъ послѣднее цѣлованіе Пречистому тѣлу, Св. Апостолы поставили гробъ въ пещеру и закрыли входъ въ нее большимъ камнемъ; но привязаные любовію къ Богоматери, пребывали тамъ еще три дня, не отходя отъ мѣста погребенія Святаго и драгоцѣннаго имъ тѣла и совершая вблизи его непрестанныя молитвы и псалмопѣнія. Во все это время, какъ и во время погребенія, слышалось въ воздухѣ Ангельское пѣніе, ублажавшее Пренепорочную Дѣву.

Изъ Апостоловъ одинъ только Ѳома, по особому смотрѣнію Божію, не былъ при торжествѣ успенія и погребенія Пресвятыя Богородицы. Пришедши уже на третій день въ Геѳсиманію, онъ съ воплемъ и отчаяніемъ повергся предъ пещерою гроба и умолялъ Апостоловъ дозволить ему хотя взглянуть и облобызать Пречистое тѣло Богоматери. Апостолы рѣшились исполнить его просьбу, но какъ ужаснулись они, когда, открывъ гробъ, увидѣли его пустымъ! Въ немъ уже не было тѣла Богородицы, а лежали только погребальныя пелены Ея. Св. Апостолы, въ благоговѣйномъ трепетѣ, уразумѣли тогда, что Господь благоволилъ воскресить и взять на небо Пречистую Матерь Свою, и что Ап. Ѳома былъ орудіемъ утвержденія Ея воскресенія, какъ и воскресенія Самого Спасителя.

Въ тотъ же вечеръ Апостолы, собравшись для трапезы, молили Господа просвѣтить и утвердить ихъ въ вѣрѣ этого воскресенія. Во время молитвы ихъ они снова услышали въ вышинѣ ангельское пѣніе, и возведши очи, увидѣли Пречистую Дѣву, стоящую въ воздухѣ живую, окруженную небесными силами и сіяющую неизреченною славою: Она, благословляя ихъ, сказала: «*Радуйтесь! Я съ вами есмь во всѣ дни!*» Чудесное это видѣніе, довершивъ убѣжденіе Апостоловъ и всей Церкви въ трехдневномъ воскресеніи

Богородицы, подобномъ воскресенію Христа Спасителя, оправдало пророческія слова Давида, Богодухновенно воспѣвавшаго: «*Воскресни, Господи, въ покой Твой! Ты и кивотъ Святыни Твоея!*»

Такъ совершились великія событія успенія, погребенія и воскресенія Пресвятой Богородицы. Святые Апостолы, по совершеніи сихъ тайнъ Божіихъ, снова были восхищены облаками и перенесены, каждый въ ту страну, гдѣ до этого времени проповѣдывалъ Евангеліе ([22]).

Хотя тѣлесное вознесеніе на небо Матери Божіей и не вошло въ составъ Символа Вѣры, но вся Церковь согласно вѣритъ, что Она по смерти Своей воскрешена Господомъ и восхищена на небо, гдѣ и пребываетъ тѣломъ и душею. Обстоятельства Успенія Божіей Матери сдѣлались извѣстными съ древнихъ временъ. Въ IV вѣкѣ явились два древнія уже въ то время сочиненія: *О тѣлесномъ переселеніи Дѣвы Маріи на Небо*», — одно подъ именемъ Іоанна Богослова, а другое Мелитона, Епископа Сардійскаго, жившаго въ концѣ II-го вѣка ([23]). Въ V вѣкѣ, Ювеналій, Патріархъ Іерусалимскій, свидѣтельствовалъ предъ Императрицей Пульхеріей о достовѣрности этихъ событій, почерпнутыхъ изъ древнѣйшихъ и непреложныхъ источниковъ и преданій ([24]).

Кончина Божіей Матери называется *Успеніемъ*, потому что Она Святымъ тѣломъ Своимъ какъ бы *уснула*, на короткое время, и потомъ, воспрянувъ отъ земнаго сна, вознеслась во славѣ Сына Своего на Небо.

Праздникъ этотъ Православная Церковь торжествуетъ съ древнихъ временъ Христіанства. О немъ упоминается въ 431 правилѣ Номоканона, заимствованнаго у Гангрійскаго Собора, бывшаго въ 361 году ([25]), и въ сочиненіяхъ Блаженнаго Іеронима ([26]) и Августина ([27]), писателей Церкви IV вѣка.

Въ прежнія времена у нѣкоторыхъ народовъ, какъ то: Галловъ, Коптовъ и Грековъ, Праздникъ этотъ отправлялся, вмѣсто 15 Августа, 15 Января, но въ 582 году, по желанію Греческаго Императора Маврикія, онъ перенесенъ на 15-е Августа, въ

уваженіе того, что въ древнихъ календаряхъ онъ означенъ въ этотъ день (28).

Православная Церковь, благоговѣя предъ днемъ Успенія Божіей Матери, приготовляетъ себя съ вѣрными, къ достойному памятованію и торжеству этого событія, четырнадцати-дневнымъ постомъ (29). Празднуя же великій день сей, какъ высшую славу Божественнаго вѣнца всей жизни Богородицы, возвеличенной на землѣ до Матери Господа, и при смерти до славы Его воскресенія, умиленно восклицаетъ къ Ней: «*Величаемъ Тя, пренепорочная «Мати Христа Бога Нашего, и всеславное славимъ успеніе Твое!* »

Въ Рождествѣ дѣвство сохранила еси, во Успеніи —міра не оставила еси, Богородице, преставилася еси къ Животу, Мати сущи Живота, и молитвами Твоими избавляеши отъ смерти души наши.

(*Тропарь Праздника*).

За Заутреней этого дня, читается *Евангеліе* Луки I. 39—49.
« « « —56.
За Литургіей: *Апост.* Филипп. II. 5—11 *Еванг.* Луки. X. 38—42.
« XI. 27—28.

ПР. УСПЕНІЯ ПРЕСВ. БОГОРОДИЦЫ БУДЕТЪ ВЪ СЛѢД. ДНИ ЭТОГО СТОЛѢТІЯ.

1861	Въ Вторникъ.	1874	Въ Четвергъ.	1887	Въ Субботу.
—62	– Среду.	—75	– Пятницу.	В.—88	– Понедѣльникъ.
—63	– Четвергъ.	В.—76	– Воскресенье.	—89	– Вторникъ.
В.—64	– Субботу.	—77	– Понедѣльникъ.	1890	– Среду.
—65	– Воскресенье.	—78	– Вторникъ.	—91	– Четвергъ.
—66	– Понедѣльникъ.	—79	– Среду.	В.—92	– Субботу.
—67	– Вторникъ.	В.1880	– Пятницу.	—93	– Воскресенье.
В.—68	– Четвергъ.	—81	– Субботу.	—94	– Понедѣльникъ.
—69	– Пятницу.	—82	– Воскресенье.	—95	– Вторникъ.
1870	– Субботу.	—83	– Понедѣльникъ.	В.—96	– Четвергъ.
—71	– Воскресенье.	В.—84	– Среду.	—97	– Пятницу.
В.—72	– Вторникъ.	—85	– Четвергъ.	—98	– Субботу.
1873	– Среду.	1886	– Пятницу.	1899	– Воскресенье.

УСПЕНІЕ ПРЕСВЯТЫЯ БОГОРОДИЦЫ.

(Поч. В. Общ. ШТЕЙБЕНА 1849 г.)

АКАФИСТЪ

БОЖІЕЙ МАТЕРИ.

КОНДАКЪ I.

Поборающей по насъ Военачальницѣ (пѣсни) побѣдныя и, какъ избавившіеся отъ бѣдъ, благодарственныя возносимъ Тебѣ мы рабы Твои, Богородица; Ты же, какъ имѣющая державу непреоборимую, отъ всякихъ напастей освободи насъ, да взываемъ къ Тебѣ: радуйся, Невѣста неневѣстная! (т. е. не вступавшая въ бракъ, приснодѣвственная.)

ИКОСЪ I.

Ангелъ первостоятель посланъ былъ съ небесъ сказать Богородицѣ: радуйся,—и созерцая Тебя, Господи, при семъ безплотномъ гласѣ воплощающагося, ужасомъ объятъ былъ и стоялъ, возглашая къ ней такъ: Радуйся ты, чрезъ которую радость возсіяетъ;

Радуйся ты, чрезъ которую клятва изчезнетъ.

Радуйся, падшаго Адама воззваніе;

Радуйся, Евы отъ слезъ избавленіе.

Радуйся высота, недостижимая для мыслей человѣческихъ;

Радуйся глубина, неудобозримая и для очей ангельскихъ.

Радуйся, ибо ты содѣлалась сѣдалищемъ Царя;
Радуйся, ибо ты носишь Носящаго все.
Радуйся, звѣзда, предвозвѣщающая Солнце;
Радуйся, чрево, (послужившее) воплощенію Божію.
Радуйся, ты, чрезъ которую обновляется тварь;
Радуйся, ты, чрезъ которую младенцемъ содѣлывается Творецъ.
Радуйся, Невѣста неневѣстная!

КОНДАКЪ II.

Святая, видя себя въ (дѣвственной) чистотѣ, съ дерзновеніемъ говоритъ Гавріилу: странное слово твое неудобопріятнымъ представляется душѣ моей; ибо какъ о чревоношеніи отъ безсѣменнаго зачатія говоришь ты, взывая: Аллилуіа.

ИКОСЪ II.

Тайну недовѣдомую уразумѣть желая, Дѣва вѣщала къ служителю (таинства): какъ,скажи мнѣ, возможно изъ утробы чистой родиться Сыну? Онъ же со страхомъ отвѣчалъ ей, взывая такъ:
Радуйся, таинница совѣта (Божія) неизреченнаго;
Радуйся, ты, которой ввѣрены тайны, требующія молчанія.
Радуйся, чудесъ Христовыхъ предначатіе;
Радуйся, догматовъ Его вершина.
Радуйся, лѣствица небесная, которою низшелъ Богъ;
Радуйся, мостъ, переводящій земнородныхъ на небо.
Радуйся, для Ангеловъ чудо многовѣщанное;
Радуйся, для бѣсовъ пораженіе многоплачевное.
Радуйся, Свѣтъ родившая неизреченно;
Радуйся, никому не открывшая, какъ (совершилось сіе).
Радуйся, превышающая вѣдѣніе мудрыхъ;
Радуйся, озаряющая умы вѣрныхъ.
Радуйся, Невѣста неневѣстная!

КОНДАКЪ III.

Когда сила Вышняго осѣнила непознавшую брака къ зачатію и благоплодное чрево Ея явила какъ бы нивою, вожделѣнною для всѣхъ, которые желаютъ пожинать спасеніе, поя: Аллилуіа.

ИКОСЪ III.

Дѣва, зачавъ во чревѣ своемъ Бога, поспѣшила къ Елисаветѣ; младенецъ же сей (жены), тотчасъ познавъ ея цѣлованіе, возрадовался, и взыграніями, какъ бы пѣснями, вопіялъ къ Богородицѣ:

Радуйся, стебель отрасли неувядающей;

Радуйся, стяжавшая плодъ нетлѣнный.

Радуйся, какъ земнороднаго произращающая Содѣтеля земли — Человѣколюбца;

Радуйся, родившая Насадителя жизни нашей.

Радуйся, нива, возращающая многоплодіе щедротъ;

Радуйся, трапеза, на которой возлежатъ неисчислимые дары умилостивленія.

Радуйся, ибо чрезъ тебя разцвѣтаетъ рай сладостный;

Радуйся, ибо ты уготовляешь душамъ пристанище.

Радуйся Богопріятный Ѳиміамъ молитвы;

Радуйся, (ходатаица) очищенія всего міра.

Радуйся, (виновница) Божія къ смертнымъ благоволенія;

Радуйся, ты, чрезъ которую смертные имѣютъ къ Богу дерзновеніе.

Радуйся, Невѣста неневѣстная!

КОНДАКЪ IV.

Имѣя внутри себя бурю сомнительныхъ помышленій, цѣломудренный Іосифъ смутился, вѣдая тебя безбрачною, и искушаясь

мыслію объ окраденіи брака, Непорочная; познавъ же зачатіе твое отъ Духа Святаго, сказалъ: Аллилуіа.

ИКОСЪ IV.

Услышали пастыри Ангеловъ, воспѣвающихъ пришествіе Христа во плоти, и поспѣшивъ къ нему, какъ Пастырю, узрѣли его какъ бы агнцемъ непорочнымъ, упасеннымъ во чревѣ Маріи, которую воспѣвая, взывали:

Радуйся, Матерь Агнца и Пастыря;

Радуйся, ограда словесныхъ овецъ.

Радуйся, отражающая невидимыхъ враговъ;

Радуйся, отверзающая райскія двери.

Радуйся, ибо (чрезъ тебя) небожители сорадуются землѣ;

Радуйся, ибо (чрезъ тебя) земнородные сликовствуютъ небесамъ.

Радуйся, виновница неумолкающей проповѣди Апостольской;

Радуйся, виновница непобѣдимаго дерзновенія Страстотерпцевъ.

Радуйся, крѣпкое утвержденіе вѣры;

Радуйся, виновница свѣтлаго познанія благодати.

Радуйся, ты, чрезъ которую обнаженъ адъ;

Радуйся, чрезъ которую мы облечены славою.

Радуйся, Невѣста неневѣстная!

КОНДАКЪ V.

Увидѣвъ Богодвижимую звѣзду, волхвы послѣдовали ея сіянію, и держась ея какъ свѣтильника, искали по ней Царя державнаго; достигши же Непостижимаго, возрадовались и взывали къ нему: Аллилуіа.

ИКОСЪ V.

Сыны Халдейскіе увидѣли на рукахъ Дѣвы Того, кто создалъ рукою человѣковъ, и уразумѣвъ въ немъ Владыку, хотя онъ и

принялъ образъ раба, поспѣшили почтить его дарами, и воззвать къ Благословенной:

Радуйся, Матерь звѣзды незаходимой;
Радуйся, заря дня таинственнаго.
Радуйся, угасившая пещь (языческаго) заблужденія;
Радуйся, просвѣщающая таинниковъ Троицы.
Радуйся, ниспровергшая власть мучителя безчеловѣчнаго;
Радуйся, явившая Господа Человѣколюбца — Христа.
Радуйся, освободившая (людей) отъ грубаго идолослуженія;
Радуйся, извлекшая (ихъ) изъ тины дѣлъ (нечистыхъ).
Радуйся, поклоненіе огню прекратившая;
Радуйся, отъ пламени страстей избавляющая.
Радуйся, путеводительница вѣрныхъ къ цѣломудрію;
Радуйся, всѣхъ народовъ веселіе.
Радуйся, Невѣста неневѣстная!

КОНДАКЪ VI.

Богоносными проповѣдниками возвратились волхвы въ Вавилонъ, исполнивъ пророчество о Тебѣ и проповѣдавъ о Тебѣ—Христѣ всѣмъ, Ирода же оставивъ, какъ лживаго, не вѣдавшаго пѣсни: Аллилуіа. Исаі. 60, 3.

ИКОСЪ VI.

Озаривъ Египетъ свѣтомъ истины, Ты прогналъ тьму лжи: ибо идолы его, не устоявъ предъ силою Твоею, Спаситель, пали; избавленные же отъ нихъ взывали къ Богородицѣ:

Радуйся, исправленіе человѣковъ;
Радуйся, низверженіе бѣсовъ.
Радуйся, поправшая обольщеніе (языческаго) заблужденія;
Радуйся, лживость идоловъ обличившая.
Радуйся, море, потопившее Фараона духовнаго;
Радуйся, камень, напоившій жаждущихъ жизни.

Радуйся, огненный столпъ, путеводящій сущихъ во тьмѣ;

Радуйся, покровъ міра, обширнѣйшій облака(предшествовавшаго Израилю).

Радуйся, питательница (душъ), преемствующая маннѣ;

Радуйся, служительница святой сладости.

Радуйся, земля обѣтованія;

Радуйся (земля), текущая медомъ и млекомъ.

Радуйся, Невѣста неневѣстная!

КОНДАКЪ VII.

Когда Сумеону надлежало преставиться отъ настоящаго вѣка обманчиваго, Ты данъ былъ ему (на руки) какъ младенецъ, но и познанъ имъ, какъ Богъ совершенный; посему, изумляясь неизреченной премудрости Твоей, онъ восклицалъ: Аллилуіа.

ИКОСЪ VII.

Явившійся Творецъ показалъ намъ, сотвореннымъ отъ него, новое дѣло творческое, родившись отъ безсѣменнаго чрева и сохранивъ его неврежденнымъ, какъ и было оно прежде; дабы мы, видя чудо, воспѣвали Богоматерь, взывая:

Радуйся, цвѣтъ нетлѣнія;

Радуйся, вѣнецъ воздержанія.

Радуйся, проявляющая (въ себѣ) образъ воскресенія;

Радуйся, являющая жизнь Ангельскую.

Радуйся, древо свѣтлоплодоносное, отъ котораго пріемлютъ пищу вѣрные;

Радуйся, древо, распростирающее листьями своими прекрасную тѣнь, подъ которою укрываются многіе.

Радуйся, носившая во чревѣ Путеводителя заблудшихъ;

Радуйся, родившая Искупителя плѣнныхъ (ада).

Радуйся, умилостивляющая Судію праведнаго;

Радуйся, ты, чрезъ которую прощеніе получаютъ многосогрѣшающіе.

Радуйся, покровъ лишенныхъ дерзновенія (предъ Богомъ);
Радуйся, любовь, всякое желаніе (сердца) превосходящая.
Радуйся, Невѣста неневѣстная!

КОНДАКЪ VIII.

Дивное Рождество видя, устранимся отъ міра и пренесемъ умъ на небо: ибо для того вышній Богъ и явился на землѣ смиреннымъ человѣкомъ, чтобы привлечь къ горнему взывающихъ Ему: Аллилуіа.

ИКОСЪ VIII.

Неописуемое Слово все было долу, но и горняго отнюдь не оставляло; ибо это было не прехожденіе съ одного мѣста на другое, но Божественное снисхожденіе и рожденіе отъ Дѣвы, пріявшей (въ себя) Бога и слышащей (отъ насъ) сіе:

Радуйся, вмѣстилище Бога невмѣстимаго;
Радуйся, дверь досточтимаго таинства.
Радуйся, предметъ недоумѣній для невѣрныхъ;
Радуйся, несомнительное похваленіе вѣрныхъ.
Радуйся, всесвятая колесница Сущаго на Херувимахъ;
Радуйся, всесвѣтлое селеніе Сущаго на Серафимахъ.
Радуйся, совокупившая (въ себѣ) противоположное во едино;
Радуйся, сочитавшая дѣвство и рожденіе.
Радуйся, ты, чрезъ которую разрѣшено преступленіе (Адамово);
Радуйся, чрезъ которую отверстъ рай.
Радуйся, ключъ Царствія Христова;
Радуйся, надежда благъ вѣчныхъ,
Радуйся, Невѣста неневѣстная!

КОНДАКЪ IX.

Все естество Ангельское изумилось великому дѣлу Твоего вочеловѣченія: ибо того, кто неприступенъ, какъ Богъ, оно узрѣло доступнымъ для всѣхъ человѣкомъ, съ нами пребывающимъ и отъ всѣхъ слышащимъ: Аллилуіа.

ИКОСЪ IX.

Витій многорѣчивыхъ мы видимъ безгласными, подобно рыбамъ, предъ Тобою, Богородица: ибо они недоумѣваютъ, какъ изъяснить то, что Ты и Дѣвою пребываешь и возмогла родить; мы же, благоговѣя предъ таинствомъ, съ вѣрою восклицаемъ:

Радуйся, вмѣстилище премудрости Божіей;

Радуйся, тайнохранилище Божія промысла.

Радуйся, любомудрыхъ немудрыми показующая;

Радуйся, искусныхъ въ словѣ посрамляющая, какъ не имѣющихъ слова.

Радуйся, ибо злые совопросники вѣка сего (чрезъ тебя) оказались безумными;

Радуйся, ибо увяли творцы басней (языческихъ).

Радуйся, расторгающая хитросплетенія мудрецовъ Аѳинскихъ;

Радуйся, наполняющая мрежи рыбарей.

Радуйся, извлекающая изъ глубины невѣдѣнія;

Радуйся, многихъ просвѣщающая вѣдѣніемъ.

Радуйся, корабль для хотящихъ спастись;

Радуйся, пристанище (обуреваемыхъ) пловцовъ (моря) житейскаго.

Радуйся, Невѣста неневѣстная!

КОНДАКЪ X.

Восхотѣвъ спасти міръ, Создатель всего пришелъ къ нему самообѣтованный, и будучи пастыремъ, какъ Богъ, ради насъ явил-

ся подобнымъ намъ человѣкомъ; ибо подобное подобнымъ призвавъ (ко спасенію), Онъ, какъ Богъ, слышитъ: Аллилуіа.

ИКОСЪ X.

Ты стѣна для дѣвъ и для всѣхъ прибѣгающихъ къ Тебѣ, Богородица Дѣво; ибо Творецъ неба и земли, Пречистая, избралъ Тебя въ свою обитель, вселившись въ утробѣ Твоей и научивъ всѣхъ возглашать Тебѣ:

Радуйся, столпъ дѣвства;

Радуйся, дверь спасенія.

Радуйся, началовводительница духовнаго возсозданія (человѣчества);

Радуйся, посредница Божественной благости.

Радуйся, ибо Ты возродила (чрезъ Сына Своего человѣковъ) зачинающихся во грѣхѣ;

Радуйся, ибо Ты привела въ разумъ лишенныхъ (истиннаго) разума.

Радуйся, ниспровергающая вредителя помысловъ;

Радуйся, родившая Сѣятеля чистоты.

Радуйся, чертогъ безсѣменнаго обрученія;

Радуйся, вѣрныхъ сочетавшая Господу.

Радуйся, благая воспитательница дѣвъ;

Радуйся, украсительница невѣстъ-душъ Святыхъ.

Радуйся, Невѣста неневѣстная!

КОНДАКЪ XI.

Всякое пѣснопѣніе, когда мы усиливаемся соразмѣрить его со множествомъ великихъ щедротъ Твоихъ, оказывается слабымъ; ибо хотя бы и равночисленныя песку пѣснопѣнія вознесли мы къ Тебѣ, Царь Святый, и тогда не совершили бы ничего достойнаго Твоихъ даровъ намъ, взывающимъ тебѣ: Аллилуіа.

ИКОСЪ. XI.

Свѣтоносный свѣтильникъ, явившійся сущимъ во тьмѣ, видимъ мы во Святой Дѣвѣ; ибо возжигая (въ Себѣ) невещественный свѣтъ, она путеводитъ всѣхъ къ Божественному вѣдѣнію, какъ заря просвѣщая умъ, и чувствуема будучи такими возваніями:

Радуйся, лучь духовнаго Солнца;

Радуйся, блистаніе незаходимаго Свѣта.

Радуйся, молнія, озаряющая души;

Радуйся, какъ громъ, устрашающая враговъ.

Радуйся, ибо изъ тебя возсіяваетъ многосвѣтлое просвѣщеніе;

Радуйся, ибо ты изводишь (изъ Себя) многоструйную рѣку.

Радуйся, живописующая образъ купели (крещенія);

Радуйся, отъемлющая скверну грѣха.

Радуйся, баня, омывающая совѣсть;

Радуйся, чаша, черплющая радость.

Радуйся, воня Христова благоуханія;

Радуйся, жизнь таинственнаго сладкопитанія.

Радуйся, Невѣста неневѣстная!

КОНДАКЪ XII.

Восхотѣвъ даровать прощеніе древнихъ долговъ (предъ Богомъ), Разрѣшитель долговъ всѣхъ людей Самъ пришелъ къ удалившимся отъ благодати Его, и раздравъ рукописаніе, слышитъ отъ всѣхъ: Аллилуіа.

ИКОСЪ XII.

Воспѣвая Рожденнаго Тобою, всѣ мы восхваляемъ Тебя, какъ одушевленный храмъ, Богородица; ибо держащій все десницею Своею Господь, вселившись во чревѣ Твоемъ, освятилъ Тебя; прославилъ и научилъ всѣхъ взывать къ Тебѣ:

Радуйся, селеніе Бога и Слова;
Радуйся, высшая Святая Святыхъ.
Радуйся, кивотъ, позлащенный Духомъ;
Радуйся, неистощимая сокровищница жизни.
Радуйся, драгоцѣнный вѣнецъ Царей благочестивыхъ;
Радуйся, досточтимая хвала іереевъ блалоговѣйныхъ.
Радуйся, непоколебимый столпъ Церкви;
Радуйся, нерушимая стѣна Царства.
Радуйся ты, которою воздвигаются знаменія побѣды;
Радуйся ты, которою ниспровергаются враги.
Радуйся, врачеваніе тѣла моего;
Радуйся, спасеніе души моей.
Радуйся, Невѣста неневѣстная!

КОНДАКЪ XIII.

О всепѣтая Матерь, родившая святѣйшее всѣхъ святыхъ Слово! Принявъ нынѣшнее наше приношеніе, избавь отъ всякой бѣды всѣхъ и спаси отъ будущаго мученія взывающихъ къ Тебѣ: Аллилуіа. (трижды)

Акаѳистъ этотъ составленъ по случаю чудеснаго избавленія Константинополя отъ Персовъ и Аваровъ, обложившихъ Царь-градъ съ суши и моря въ 626 году по Р. Х. при Греческомъ Императорѣ Ираклiѣ и Патріархѣ Сергіѣ. Составленіе его приписываютъ Георгію Писидійскому, діакону Великой Константинопольской Церкви, жившему въ половинѣ VII вѣка и описавшему современныя событія Византійской Имперіи, прозою и стихами (1) По уставу Православной Церкви онъ поется (вмѣстѣ съ Канономъ, составленнымъ Іосифомъ Пѣснописцемъ, писателемъ IX вѣка, и съ присоединеніемъ Ирмосовъ, заимствованныхъ изъ Богородичнаго Канона Св. Іоанна Дамаскина) въ субботу пятой седмицы

---

(1) См. Corp. Script. Hist. Byzant. Bonnae 1837. Oper. Georg. Pisida. Praefat. Quercii. pag. XIII.

Четыредесятницы на утрени. Обычай пѣть его въ сей день окончательно утвердился послѣ двухъ новыхъ опытовъ заступленія Божіей Матери, явленныхъ Константинополю во время нашествія на него Сарациновъ въ 673 и 716 годахъ (2). Древніе Православные Христіане, благоговѣя къ высотѣ мыслей и глубинѣ чувствъ этого поистинѣ дивнаго пѣснопѣнія, не позволяли себѣ во время его садится и усердно внимали ему стоя въ теченіе почти цѣлой ночи, отчего онъ получилъ и самое наименованіе *Акаѳиста* т. е. *пѣнія несѣдальнаго*. (Ἀκάθιστος ὕμνος.)

---

(2) См. Синаксарь 5-й Седм. вел. пост. въ Суб. на утр.

ЗАКЛЮЧЕНІЕ.

Послѣ этихъ большихъ или *двунадесятыхъ* и исчисленныхъ въ концѣ введенія *Великихъ* Праздниковъ, слѣдуютъ Праздники *Средніе,* которые, какъ и предъидущіе, на томъ же основаніи и съ тою же между собою разницею въ торжествѣ Церковнаго служенія, дѣлятся *на два разряда. Къ первому* относятся Праздники:

Трехъ Святителей: Василія Великаго, Григорія Богослова и Іоанна Златоустаго (30-го Января).
Преставленіе Іоанна Богослова (26-го Сентября).
Покровъ Пресвятыя Богородицы (1-го Октября).
День Св. Іоанна Златоустаго (13-го Ноября).
Николая Чудотворца (6-го Декабря).

Ко второму:

Дни Св: Апостоловъ большихъ, и нѣкоторыхъ Святителей.
Святит. и всея Россіи Чудотворцевъ: Петра, Алексія, Іоны и Филиппа. Св. Дмитрія Митрополита Ростовскаго и другихъ.
Преподобныхъ и Богоносныхъ отецъ, какъ то: Симеона Столпника, Сергія Радонежскаго Чудотворца и другихъ. Дни Богослуженія въ честь *нѣкоторыхъ явленій Чудотворныхъ Иконъ Пресвятыя Богородицы* и Дни *нѣкоторыхъ* Святыхъ.

Малые Праздники, въ честь другихъ Святыхъ, тоже дѣлятся на два разряда, отличающіеся, при одинаковомъ Церковномъ служеніи, одинъ отъ другаго тѣмъ лишь, что при первомъ изъ нихъ за утренею поютъ *великое славословіе* (Слава въ вышнихъ Богу), а при второмъ этого пѣнія не бываетъ.

Кромѣ сихъ упомянутыхъ Праздниковъ, есть Праздники *мѣстные* или *Храмовые*, совершаемые съ особенною торжественностію, а именно: *при освященіи Храмовъ* и *въ дни* воспоминаній событій земной жизни Господа, Пресвятой Богородицы, или Святыхъ, въ честь которыхъ посвящены эти Храмы. Одни изъ этихъ Праздниковъ, на основаніи предшествовавшей градаціи, причисляются *къ великимъ*, а другіе *къ среднимъ* праздникамъ *перваго* разряда (1).

При этомъ всѣ Праздники, какъ общіе, такъ и мѣстные раздѣляются: *на неподвижные*, т. е. постоянно бывающіе въ одни и тѣже числа мѣсяца, порядокъ которыхъ зависитъ отъ Праздника Рождества Христова, и *на подвижные*, бывающіе въ разныя числа, сравнительно съ прошлымъ годомъ, порядокъ которыхъ зависитъ отъ числа и мѣсяца, въ которое бываетъ Св. Пасха. Въ первые вѣка Христіанства, Пасха праздновалась въ разное время, а именно: *Восточные* Христіане торжествовали ее, подобно вѣтхозавѣтной, въ самый день полнолунія перваго весенняго мѣсяца (т. е. въ день вѣсенняго равноденствія), въ какой бы это день недѣли ни случилось; *Западные же*,—въ первое воскресенье, послѣ этого равноденствія. Первый Вселенскій (Никейскій) Соборъ, главнѣйшій изъ всѣхъ, за нимъ послѣдовавшихъ, какъ по славѣ побѣды, одержанной имъ надъ лжеумствованіями учителей бывшихъ тогда ересей, такъ и по догматическимъ постановленіямъ Христіанскаго единогласія, *положилъ* (въ 325 г.) *правиломъ для всего христіанскаго міра праздновать первый день Пасхи*, во избѣжаніе совпаденія ея съ Еврейскою и во славу пресвѣтлаго воскресенія Христа Спасителя, *въ первое воскресеніе послѣ вѣсенняго равноденствія*, что доселѣ и соблюдается всею Христіанскою Церковію. Но такъ какъ дни весенняго равноденствія бываютъ въ разные

числа и мѣсяцы, то и слѣдующее за ними воскресеніе, или первый день Пасхи, сообразно имъ, измѣняетъ въ каждомъ году свое число, а съ нимъ вмѣстѣ измѣняются числа и другихъ Праздниковъ, имѣющихъ отъ Пасхи свои положенные сроки или разстоянія, опредѣленные извѣстнымъ числомъ дней, какъ-то: *Вознесеніе Господне*, *Сошествіе Св. Духа и другіе*; вслѣдствіе чего, какъ Пасха, такъ и всѣ эти Праздники—называются *подвижными*.

Такъ какъ всѣ вообще Праздники установлены Православною Церковію, или во славу Бога, Господа и Владыки нашего Іисуса Христа, или въ честь Святыхъ, то они подраздѣляются также и въ названіи на Праздники *Господни, Господскіе или Владычные*; на праздники *Пресвятыя Богородицы, или Богородичные и на праздники Святыхъ*.

Наконецъ, кромѣ Праздниковъ, во славу Господа и Святыхъ Его, Св. Церковію еще установлены: *праздники Гражданскіе*, каковы суть: а) *Царскіе дни* (раздѣляющіеся на высокоторжественные и торжественные, сообразно ихъ назначенію и Іерархіи членовъ Царствующаго Дома) б) *Дни торжественныхъ побѣдъ* (называемые Викторіальными) в) *Дни избавленія отъ одщихъ бѣдствій* и г) *Дни Новаго года*.

Въ отношеніи сихъ послѣднихъ необходимо замѣтить, что въ разныя времена, начиная съ древнѣйшихъ, и въ разныхъ Государствахъ, *Новый годъ* (*лѣто*) начинался въ разные мѣсяцы: *1-го Марта*, *1-го Сентября* и *1-го Января*, раздѣляясь постоянно при томъ на годъ *церковный* или начало *(Индикта)* и *годъ гражданскій* (отъ Р. Х.)

1-го Марта.

У Евреевъ, мѣсяцъ *Авивъ* или *Низанъ*, соотвѣтствующій нашему Марту, служилъ со временъ Моисея началомъ Священнаго ихъ года (2), и Ветхозавѣтная Церковь, по указаніямъ древнѣйшихъ Еврейскихъ писателей, праздновала день Новаго года 1-го числа сего мѣсяца, какъ воспоминаніе исхода изъ Египта народа

Израильскаго въ этомъ мѣсяцѣ, и какъ бы обновленіе его свободы, такъ и на томъ убѣжденіи, что въ это же время, время обыкновеннаго обновленія силъ природы, было совершено сотвореніе міра; отчего всѣ круги солнечные и лунные съ него принимаютъ свое начало и совершаются врупѣ–лѣто, високосъ и равноденствіе. Сіе послѣднее убѣжденіе раздѣляли и *древніе Христіане*, подкрѣпляя ихъ силою тѣхъ религіозныхъ основаній, что въ этомъ мѣсяцѣ совершились: благовѣтствованіе о воплощеніи въ мірѣ Искупителя грѣховъ міра; вольное страданіе и смерть Его; преславное Его воскресеніе, сошествіе во Адъ и дарованіе мира падшимъ праотцамъ (3).

Римляне, принявшіе отъ Евреевъ это началогодіе, хотя впослѣдствіи измѣнили его, перенеся празднованіе Новаго года на 1-е Января (день основанія Рима), но по водвореніи Христіанства, снова обратились къ 1 Марта, что и продолжалось до VI-го вѣка, т. е. до изобрѣтеннаго *Діонисіемъ* въ 516 году новаго лѣтоисчисленія отъ Р. Х., со времени котораго, тогдашніе Христіане, опять начали считать днемъ Новаго года 1-е число Января мѣсяца.

Въ Россіи (независимо отъ Церковнаго года, начинавшагося по принятіи отъ Грековъ Христ. Религіи съ 1-го Сентября) *годъ Гражданскій* начинался также *съ 1-го Марта*, что и продолжалось до конца XV-го вѣка, когда въ 1492 году., созваннымъ въ Москвѣ Соборомъ, подъ предсѣдательствомъ *Митрополита Зосимы*, для уложенія Церковной пасхаліи на восьмое тысячелѣтіе, отъ сотворенія міра, съ согласія *Великаго Князя Іоанна Васильевича*, было положено перенести это гражданское началогодіе, для соединенія съ Церковнымъ, съ 1-го Марта на 1–е Сентября (4).

1-го Сентября (*начало Индикта*).

Этотъ мѣсяцъ, считаясь у Евреевъ, съ древнихъ временъ Ветхозавѣтной Церкви, торжественнѣйшимъ, по историческимъ и священнымъ для нихъ воспоминаніямъ, стоитъ въ главѣ ихъ Гражданскаго года и какъ *Субботный*, т. е. седьмой, служитъ притомъ началомъ и *каждаго Субботняго* (седьмаго), еще болѣе Свя-

тѣйшаго года и началомъ *юбилея, т. е. седьмаго* изъ субботнихъ лѣтъ (5). Ибо число 7, въ вѣрованіи ихъ, полно глубокаго и таинственнаго значенія, а мѣсяцъ этотъ былъ *седьмой* (съ марта) *по исходѣ* ихъ изъ Египта и о почитаніи его Богъ лично заповѣдалъ Моусею (6) (7). Въ этомъ мѣсяцѣ воспріято начало Синайскаго законоположенія; вторично принесены народу просвѣтленнымъ уже Моусеемъ священныя скрижали (8), ковчегъ остановился на горахъ Араратскихъ (9); начата скинія Господня (10), освященъ Храмъ Соломона, со внесеніемъ въ него Кивота Завѣта (11); а также учреждены праздники: *покоя и оставленія, всенароднаго очищенія и кущей* (12) и ознаменовались другія событія (13). Кромѣ этого, *Сентябрь*, какъ мѣсяцъ, вѣнчавшій собою, по естественному ходу дѣятельности природы, всѣ стремленія человѣческаго труда, достигавшаго своей конечной цѣли, т. е. окончанія жатвы, собранія плодовъ и проч., начиналъ собою новый кругооборотъ дѣлъ и надеждъ на плодородіе послѣдующаго года (14).

Римляне, какъ выше сказано, со времени Діонисіевскаго лѣтоисчисленія и по слитіи года *Гражданскаго съ Церковнымъ*, новый годъ начали считать и праздновать съ 1-го Января; но Греческій Императоръ Юстиніанъ 1-й, уничтоживъ въ 540 году Римское лѣтосчисленіе, учредилъ во всей Римской Имперіи началомъ обоихъ этихъ годовъ— вмѣсто 1-го Января 1-е Сентября,— что и продолжалось далѣе половины XVI вѣка.

Въ Россіи, какъ выше упомянуто, 1-е Сентября было съ 1492 года уже принято началомъ общаго Церковно-гражданскаго года и праздновалось такимъ образомъ до 1700 года, когда годъ Церковный вновь отдѣлился отъ Гражданскаго.

Для Христіанской церкви *1-е Сентября* имѣетъ великое религіозное значеніе, какъ преобладающее торжество вѣры Христовой и начатокъ Божественнаго ученія Христа (15). — Въ этотъ день Спаситель міра пришелъ въ Назаретъ, мѣсто своего воспитанія, и войдя, по обыкновенію Своему, *въ день Субботный* въ Синагогу, объявилъ Себя всенародно и торжественно снизшедшимъ отъ Бога, съ силою Св. Духа, для преподаванія «*благополучна лѣ-*

та Господня» (16). Поэтому Св. Отцы Перваго Вселенскаго Собора, въ память побѣды (въ 312 г.), одержанной послѣ продолжительной борьбы надъ врагами Христіанской вѣры, при благочестивомъ защитникѣ своемъ Равноапостольномъ Императорѣ Константинѣ Великомъ установили (въ 325г.) праздновать 1-е Сентября, какъ обновленное господство вѣры Христовой и сугубое знаменіе вшествія Христа въ сборище Іудейское, для проповѣданія *благопріятна лѣта Господня*, согласно съ пророчествомъ Исаіи (17).

1-го Января.

Этотъ мѣсяцъ, явившійся съ своимъ *мирнымъ* именемъ задолго до Христіанской эры, сдѣлался въ ней, въ позднѣйшее лишь время, первенствующимъ изъ семьи другихъ 12-ти, и, пользуясь издавна частнымъ значеніемъ, пріобрѣлъ недавнее право на общее названіе *Новаго года*. *Евреи* не признаютъ его торжественности и значенія.

Римляне, соединившіе въ днѣ 1-го Января гражданское и религіозное началогодіе, обращаются къ нему многократно, какъ къ началу лѣтосчисленія отъ основанія Рима, такъ и ближайшему новолунію отъ Рождества Христова — и подъ силою, то воинственнаго, то религіознаго преобладанія своего надъ другими народами, наконецъ оставляютъ за нимъ первенствующее значеніе въ гражданскомъ смыслѣ.

Мощнымъ и первымъ Христіанскимъ протекторомъ его является, въ 1561 году, Король Французовъ *Карлъ* XI, который предписывая въ своемъ Государствѣ начинать и праздновать Новый годъ съ этого мѣсяца, постепенно увлекаетъ за собою къ этому же и другія Христіанскія державы (18). Въ 1582 году, Римскій Папа *Григорій XIII* утверждаетъ за Январемъ это первенство окончательно.

Въ Россіи, волею Самодержавнаго преобразователя ея, Импе-

ратора Петра Великаго, празднованіе 1-го Января, какъ начало новаго гражданскаго года, торжественно началось съ 1700 года; *Церковный же годъ*, какъ начало *Индикта*, остается по прежнему въ вѣдѣніи Церкви и печатается, вмѣстѣ съ лѣтоисчисленіемъ отъ сотворенія міра, на церковныхъ книгахъ.

Слово *Индиктъ*, означающее въ переводѣ съ латинскаго *налогъ или подать* (indictio), беретъ свое начало со временъ Римскаго Императора *Августа Кесаря*, когда онъ, въ память *Акціумской* побѣды, бывшей около 1 Сентября и доставившей ему верховную власть въ Имперіи, установилъ 15-ти лѣтній сборъ подати съ народа (слѣдующаго раздѣленія: 1-е пятилѣтіе собирать желѣзомъ и мѣдью, во 2-е—серебромъ и въ 3-е—золотомъ), назначивъ для начала его время окончанія жатвы, т. е. 1 Сентября ([19]).—Религіозный *индиктъ*, установленный Св. Отцами IV вѣка (въ 312 году), какъ бы въ духовную параллель съ финансовымъ Римскимъ, знаменуетъ память побѣды и господства Христіанства надъ язычествомъ и, совпадая съ днемъ явленія Христа въ Назаретской Синагогѣ, выражаетъ сугубое торжество начальныхъ словъ его, какъ Учителя ([20]).

При истолкованіи *дней* новаго года не лишнимъ будетъ упомянуть и объ основаніи и значеніи *мѣсяцевъ* въ году, имѣющихъ такое знаменательное значеніе въ церковной и гражданской исторіи народовъ. Они ведутъ свое начало отъ древняго языческаго Рима и, при посредствѣ всемірнаго нѣкогда его владычества, сдѣлались общимъ достояніемъ Христіанскаго лѣтоисчисленія, а именно: *Ромулъ*, основатель Рима, раздѣлилъ годъ на 10 мѣсяцевъ, и, какъ воинъ и язычникъ, первый изъ нихъ, весенній, посвятилъ Богу войны, назвавъ его *Мартомъ* (Martius); второму далъ имя *Апрѣля* (Aprilis), т. е солнечнаго или нагрѣвающаго; третьему—*Маія* (Maius), въ честь старцевъ; четвертому—*Іюня* (Junius), въ честь юношей; послѣдніе *шесть* мѣсяцевъ названы счетомъ ихъ слѣдованія, т. е. 5 (Quintilis), 6 (Sextilis), и т. д.; этимъ двумъ два Кесаря, *Юлій* и *Августъ*, впослѣдствіи уже подарили свои славныя имена; за тѣмъ остальные четыре, т. е. *Сентябрь* (Septem-

*

brius), *Октябрь* (Oktombrius), *Ноябрь* (Novembrius) и *Декабрь* (Decembrius) остались до нынѣ подъ ихъ циферным названіемъ. *Нума Помпилій*, наслѣдовавшій Ромулу, имѣя въ виду начало *лѣтоисчисленія* отнести ко времени основанія Рима, а не къ началу весны, къ установленнымъ уже 10-ти мѣсяцамъ прибавилъ еще *два* передъ Мартомъ, посвятивъ изъ нихъ первый Богу мира — Янусу и назвавъ его *Январемъ*, а второй, посвятивъ жертвоприношеніямъ, наименовалъ *Февралемъ* (Februarius) т. е. жертвенный. Такимъ образомъ гомъ Римлянъ сталъ имѣть 12 мѣсяцевъ, названія которыхъ перешли во всеобщее употребленіе Европы ([21]).

ПЕРЕВОДЪ СЪ СЛАВЯНСКАГО ЯЗЫКА

КОНДАКОВЪ И ТРОПАРЕЙ

ДВАНАДЕСЯТЫХЪ ПРАЗДНИКОВЪ

(Провѣренный по Греческому тексту).

I. РОЖДЕСТВО ПРЕСВЯТЫЯ БОГОРОДИЦЫ.

КОНДАКЪ.

Іоакимъ и Анна отъ порицанія за безчадіе, и Адамъ и Ева, отъ смертнаго тлѣнія — освободились, Пречистая, чрезъ Святое рожденіе Твое. Это рожденіе, празднуетъ и народъ твой, искупленный отъ виновности въ заблужденіяхъ, чтобы взывать Тебѣ: Неплодная рождаетъ Богородицу и питательницу нашей жизни.

ТРОПАРЬ.

Рождество Твое, Богородице Дѣво, возвѣстило радость всей вселенной, ибо Христосъ Богъ нашъ, Солнце правды изъ Тебя возсіялъ и, уничтоживъ проклятіе, далъ (намъ) благословеніе и, упразднивъ смерть, даровалъ намъ вѣчную жизнь.

II. ВОЗДВИЖЕНІЕ ЖИВОТВОРЯЩАГО КРЕСТА.

КОНДАКЪ.

Добровольно Вознесшійся на Крестъ! Новому Твоему гражданству, Тебѣ тезоименному (т: е. Христіанскому), даруй щедроты

Твои, Христе Боже! Возвесели силою Твоею благовѣрнаго Императора нашего Александра Николаевича, побѣды надъ врагами даруя Ему; пусть Онъ имѣетъ Твое споборничество, какъ оружіе мира, непобѣдимую побѣду.

ТРОПАРЬ.

Спаси Господи народъ Твой и благослови Твое достояніе, даруя побѣды надъ врагами благовѣрному Императору нашему Александру Николаевичу и сохраняя крестомъ Твоимъ, принадлежащую Тебѣ общественную нашу жизнь.

III. ВВЕДЕНІЕ ВО ХРАМЪ ПРЕСВ. БОГОРОДИЦЫ.

КОНДАКЪ.

Пречистый Храмъ Спасителя, Драгоцѣнный чертогъ и Дѣва, Священное сокровище славы Божіей, нынѣ вводится въ домъ Господень, вводя въ него съ собою благодать Божественнаго Духа. Ее воспѣваютъ Ангелы Божіи, взывая: «Она есть Скинія Небесная!»

ТРОПАРЬ.

Нынѣ предъизображеніе благоволенія Божія и проповѣданіе о спасеніи человѣковъ: во храмѣ Божіемъ видимо (для всѣхъ) является Дѣва и всѣмъ предвозвѣщаетъ Христа. И мы Ей, торжественно воскликнемъ: «радуйся исполненіе домостроительства Божія (о спасеніи людей)!»

IV. РОЖДЕСТВО ХРИСТОВО.

КОНДАКЪ.

Дѣва нынѣ рождаетъ Высочайшее существо, и земля въ даръ Неприступному — приноситъ пещеру; Ангелы вмѣстѣ съ пастырями славословятъ Его; а мудрецы со звѣздою къ Нему путешествуютъ! Ибо для насъ родился новый (необыкновенный) младенецъ — Превѣчный Богъ!

ТРОПАРЬ.

Рожденіе Твое, Христе Боже нашъ, просвѣтило міръ истин-

нымъ свѣтомъ знанія; ибо когда ты родился, изучавшіе свѣтила Небесныя были научены звѣздою поклониться Тебѣ — Солнцу правды и уразумѣть Тебя, Горній Востокъ! Господи слава Тебѣ!

V. БОГОЯВЛЕНІЕ ГОСПОДНЕ.

КОНДАКЪ.

Въ нынѣшній день Ты явился, и свѣтъ Твой, Господи, ознаменовался на насъ, съ знаніемъ (убѣжденіемъ) взывающихъ къ Тебѣ: «Ты пришелъ, Ты явился намъ, Свѣтъ Неприступный!»

ТРОПАРЬ.

При крещеніи Твоемъ во Іорданѣ, Господи, явилась достопоклоняемая Пресвятая Троица: ибо голосъ *Отца* свидѣтельствовалъ о Тебѣ, называя Тебя возлюбленнымъ *Сыномъ*, и *Духъ*, въ видѣ голубя, подтверждалъ вѣрность этого слова (т. е. свидѣтельства). Явившійся и просвѣтившій міръ, Христе Боже, Слава Тебѣ!

VI. СРѢТЕНІЕ ГОСПОДНЕ.

КОНДАКЪ.

Предварительно освятивъ Рождествомъ Твоимъ утробу Дѣвы и благословивъ руки Симеона, какъ надлежало, и насъ нынѣ Ты спасъ, Христе Боже! ниспослали миръ общественной нашей жизни при нападеніи враговъ, и укрѣпи Императора, котораго возлюбилъ Ты, какъ Единственный Человѣколюбецъ!

ТРОПАРЬ.

Радуйся благодатная Богородице Дѣво! Ибо изъ Тебя возсіяло Солнце правды—Христосъ Богъ нашъ, просвѣтившій находящихся во тьмѣ! Веселись и ты, Праведный Старецъ, принявшій въ объятія свои Освободителя душъ нашихъ, даровавшаго намъ и воскресеніе!

VII. БЛАГОВѢЩЕНІЕ ПРЕСВ. БОГОРОДИЦѢ.

КОНДАКЪ.

Мы рабы Твои, Богородица, какъ избавившіеся отъ бѣдъ, въ благодарность возносимъ Тебѣ, поборающей по насъ Военачальницѣ, (пѣсни) побѣдныя; Ты же, какъ имѣющая державу непреоборимую, отъ всякихъ напастей освободи насъ, да взываемъ къ Тебѣ: радуйся невѣста неневѣстная (т. е. не вступившая въ бракъ, приснодѣвственная)!

ТРОПАРЬ.

Въ день сей начало нашего спасенія и явленіе Таинства, отъ вѣчности предопредѣленнаго: Сынъ Божій дѣлается Сыномъ Дѣвы и (такую) благодать Гавріилъ Ей благовѣтствуетъ! И мы съ нимъ Богородицѣ воскликнемъ: «Радуйся Благодатная, Господь съ Тобою!»

VIII. ВХОДЪ ГОСПОДЕНЬ ВЪ ІЕРУСАЛИМЪ.

КОНДАКЪ.

На небѣ на престолѣ, а на землѣ на жребяти, возсѣдая, Христе Боже, Ты принялъ хваленіе Ангеловъ и воспѣваніе дѣтей, взывавшихъ къ Тебѣ: «Благословенъ, идущій возстановить Адама!»

ТРОПАРЬ.

Прежде Твоихъ страданій, желая убѣдить (всѣхъ) во всеобщемъ воскресеніи, — Ты изъ мертвыхъ воздвигъ Лазаря, Христе Боже! Потому и мы, какъ дѣти, держа въ рукахъ своихъ знамя этой побѣды (надъ смертію), вопіемъ Тебѣ, побѣдителю смерти: «Спасеніе съ небесъ! Благословенъ идущій во имя Господне!»

IX. ВОЗНЕСЕНІЕ ГОСПОДНЕ.

КОНДАКЪ.

Исполнивъ предопредѣленіе Божіе о насъ и соединивъ земное съ небеснымъ, Ты вознесся во славѣ, Христе Боже, никакъ не оставляя насъ, но пребывая постоянно съ нами и взывая любящимъ Тебя: «Я съ вами и никто противъ васъ!»

ТРОПАРЬ.

Во славѣ вознесся Ты, Христе Боже нашъ, даровавъ радость ученикамъ Твоимъ обѣщаніемъ Святаго Духа, при увѣреніи ихъ (въ семъ обѣщаніи) Твоимъ благословеніемъ; ибо Ты Сынъ Божій, избавитель міра!

X. СОШЕСТВІЕ СВ. ДУХА.

КОНДАКЪ.

При Сошествіи Твоемъ (при столпотвореніи Вавилонскомъ), Ты, Господи, смѣшавъ языки, раздѣлилъ ихъ (по разнымъ народамъ); когда же огненные языки Ты раздавалъ (Апостоламъ), тогда всѣхъ призвалъ къ соединенію! И потому мы всѣ согласно прославляемъ Всесвятаго Духа!

ТРОПАРЬ.

Благословенъ Ты, Христе Боже нашъ, содѣлавшій премудрыми рыбарей, ниспославъ имъ Духа Святаго и чрезъ нихъ уловивъ вселенную! Человѣколюбецъ, слава Тебѣ!

XI. ПРЕОБРАЖЕНІЕ ГОСПОДНЕ.

КОНДАКЪ.

На горѣ преобразился Ты, Христе Боже, и ученики Твои, сколько могли вмѣстить, видѣли Славу Твою; для того, чтобы, когда увидятъ Тебя распинаемымъ, повѣрили, что это страданіе добровольное, и (потомъ) проповѣдывали міру, что Ты воистинну сіяніе Отца.

ТРОПАРЬ.

Преобразился Ты на горѣ, Христе Боже, показавъ ученикамъ Твоимъ славу Твою, сколько они могли (воспріять ее). О, Податель свѣта! Да возсіяетъ и намъ грѣшнымъ Превѣчный свѣтъ Твой молитвами Богородицы! Слава Тебѣ!

XII. УСПЕНІЕ ПРЕСВ. БОГОРОДИЦЫ.

КОНДАКЪ.

Богородицу, неусыпную молитвенницу и въ ходатайствѣ — твердую надежду, гробъ и смерть не удержали. Ибо, какъ матерь жизни, — преставилъ, Ее къ жизни Вселившійся въ приснодѣвственной Ея утробѣ!

ТРОПАРЬ.

При рожденіи (Господа)—Ты сохранила дѣвство; при своемъ Успеніи (кончинѣ)—Ты не оставила міра, Богородица! Ты перешла къ жизни (вѣчной), какъ матерь жизни, и молитвами Твоими избавляешь отъ смерти души наши!

ОТДѢЛЪ

ССЫЛОКЪ И ПРИМѢЧАНІЙ.

ССЫЛКИ И ПРИМѢЧАНІЯ НА ПРАЗДНИКЪ

РОЖДЕСТВО ПРЕСВЯТЫЯ БОГОРОДИЦЫ.

(1) Память которыхъ Церковь празднуетъ на другой день Рождества Пресвятой Богородицы, т. е. 9 Сентября. (*Апостолъ* въ этотъ день читается: къ Галат. IV. 22—31. *Евангеліе*: Луки VIII. 16—21.

(2) Укоризна въ безчадіи была въ такой силѣ у Евреевъ того времени, что даже Архіереи и Первосвященники оглашали ее всенародно, какъ бы въ обвиненіе бездѣтныхъ. Такъ было и съ Св. Іоакимомъ: во время одного Праздника, дары, принесенные имъ ко Храму, были отвергнуты Архіереемъ Иссахаромъ съ упрекомъ и укоромъ его въ безчадіи. Съ глубокою горестію вышелъ старецъ изъ Іерусалима, и въ уединеніи передъ Богомъ изливалъ въ слезахъ скорбь свою, постился и молился. Въ то же время и Анна, узнавъ о скорби супруга, предалась неутѣшной горести. Тогда явился ей, а потомъ и Іоакиму, Ангелъ съ радостною вѣстью, что отъ нихъ родится Преблагословенная и Пресвятая дочь, которой повелѣлъ дать имя «*Марія*» (Имя это въ переводѣ съ Евр. означаетъ «*Господствующая*» или «*Высокая*», Hieron. de nativitate S. Mariae).

(3) Зачатіе Пресв. Богородицы празднуется Церковію (особо) 9 Декабря.

(4) Чет. Мин. 8 Сентября и Парам. причт. IX. и Іез. XLIII и XLIV.

(5) Eccles. Graec. monument. Coteler. tom 1, p. 135 et 78.

(6) Созомен. кн. 1, гл. 8 и кн. 28, гл. 1.

(7) Исх. III, 2.

(8) Евр. IX, 2, 4.

(9) Быт. XXVIII.

(10) Быт. XLIII.

(11) Притч. IX.

ССЫЛКИ И ПРИМѢЧАНІЯ НА ПРАЗДНИКЪ

ВОЗДВИЖЕНІЕ ЧЕСТНАГО, ЖИВОТВОРЯЩАГО КРЕСТА ГОСПОДНЯ.

(1) Manuel des fêtes et solennités de l'église par Philbert.

(2) Это капище было построено при Императорѣ Адріанѣ.

(3) Родился въ *Наиссѣ* (въ Далмаціи) въ 274 году, взошелъ на престолъ по смерти отца въ 306 году. Умеръ въ 337 г. 21 Маія, въ замкѣ *Анхирумѣ* (около Никомидіи), на 63 году жизни и послѣ 31 года царствованія. Мать его, Св. Елена, обрѣтшая Крестъ Господень, скончалась въ 328 году.

(4) Это видѣніе гласно засвидѣтельствовано, со словъ очевидцевъ, современными историками, какъ-то: Евсевіемъ, Ланктаціемъ, Сократомъ и Созоменомъ.

(5) Второз. 21, 23. Послѣдніе дни земной жизни I. Христа, ч. V. стр. 4—8.

(6) Sozomen, lib. 1, c. III, per somnium. Ruffin per soporem; it. Eus. et Lactant.

(7) Надпись надъ вратами можно разобрать еще и въ нынѣшнее время.

(8) Цицеронъ, о крестѣ, въ рѣчи за Рибарія: nomen ipsum crucis, etc. Златоустъ въ XXXV бес. т. V, въ великій пятокъ: καὶ ἵνα μαθῃς ἵγτο ἀκριβως, etc.

(9) Константинъ, принявъ исповѣданіе Евангелія и полную вѣру въ Господа Іисуса Христа, утверждая, сохраняя и возвышая Христіанскую Церковь съ властію Императора и убѣжденіемъ истинно-вѣрующаго, самъ, однако крестился спустя весьма долгое время, а именно, около 338 года, на 64-мъ лишь году отъ рожденія. Обстоятельства, сопровождавшія это крещеніе, современные ему историки (Eus. lib. IV. c. LXI, LXII. Hieronim. in chronico; Ambr. oratione habita in funere Theodosii; Socrat. Hist. lib. 1. c. XXXIX; Sozomen. lib. II, c. XXXIV; Theodoret. lib. 1. c. XXXII; Athanas. de synod. Ariminens. tom. 1, pag. 676) описываютъ такъ: Константинъ, сдѣлавшись болѣнъ и лечась горячими минеральными водами, захотѣлъ переѣхать въ городъ Елеонополь (въ Виѳиніи). Прибывъ туда еще слабымъ отъ болѣзни и войдя въ Церковь, онъ упалъ на колѣни и, исповѣдуя грѣхи свои, просилъ отпущенія ихъ и рукоположенія Епископскаго, т. е. принятія въ число *оглашенныхъ*. Отсюда, прибывъ въ предмѣстье *Никомидіи*, онъ принялъ крещеніе отъ Епископа, и во время его, по собственному увѣренію (засвидѣтельствованному всѣми присутствовавшими), ощутилъ восторгъ духа и возстановленіе силъ тѣлесныхъ. Причины же, почему онъ на долго откладывалъ св. крещеніе, по мнѣнію тѣхъ же писателей, были слѣдующія: во-первыхъ,—крещеніе почиталось окончательнымъ очищеніемъ грѣховъ, сдѣланныхъ въ продолженіи всей жизни, почему и составилось убѣжденіе, что грѣхи, сдѣланные послѣ крещенія, невозможно очистить. Вслѣдствіе чего поздно крестились также и Валентъ, и Валентиніанъ и Ѳеодосій. Во-вторыхъ (по увѣренію Евс., Ѳеодор. и др.) Константинъ хотѣлъ найти случай креститься въ Іорданѣ, и въ третьихъ—Его удерживало сознаніе важности преступленій и въ особенности убійства сына своего *Криспа* и сына Ликиніева—*Ликіана*.

(10) Cod. Theod. leg. 11, de poenis.

(11) Кіевскій Мѣсяцесловъ, 1832 г. 6 Марта.

(12) Память его Церковь празднуетъ 28 Октября. Чет. Мин. 14 Сентября.

(13) Созоменъ, Eccles. Hist. lib. II, c. I. Чет. Мин. 14 Сентября.

(14) Divini Ambrossii de obitu Theodosii imperatoris.

(15) Въ 1799 году, въ царствованіе Императора Павла Петровича, по принятіи имъ званія Гроссмейстера Мальтійскаго ордена, часть Животворящаго Креста перенесена съ острова Мальты въ Россію и помѣщена сначала въ городѣ Гатчинѣ, а потомъ въ Храмѣ Нерукотвореннаго Образа Господня въ Императорскомъ Зимнемъ Дворцѣ, гдѣ и доселѣ находится. См. Святцы 12 Окт. и Опис. С.-Петерб. Пушкарева.

(16) Феодоритъ кн. I. гл. 6.

(17) Книга огласительныхъ поученій.

(18) При этомъ бѣдственномъ погромѣ Іерусалима были пощажены только одни Іудеи за разныя услуги и вспоможенія войскамъ Хозроя въ битвахъ съ Христіанами. Эти отверженные потомки Авраама, изъ ненависти къ Христіанству, выкупали Христіанъ изъ плѣна и безжалостно предавали ихъ смерти. Такимъ образомъ, 90,000 вѣрующихъ они принесли въ жертву своей злобѣ.

(19) Кн. Самуила 4, 5, 6.

(20) Императоръ Ираклій, стремясь исторгнуть Животворящій Крестъ изъ рукъ невѣрныхъ, 7 лѣтъ велъ войну съ Персіею, но постоянно былъ побѣждаемъ. Наконецъ, онъ повелѣлъ во всей Имперіи учредить строгій постъ и молить Господа о побѣдѣ и возвращеніи Честнаго Креста. Самъ Императоръ усердно молился и пробылъ трое сутокъ безъ пищи. На третью ночь, онъ увидѣлъ, подобно Константину, на небѣ Крестъ побѣды, ринулся съ твердою вѣрою на войска Хозроя, разбилъ ихъ на голову, и послѣ сего 7 лѣтъ опустошалъ Персію до тѣхъ поръ, пока сынъ Хозроя, Сирой, убивъ отца и брата, не потребовалъ мира, съ обязательствомъ возвратить Животворящій Крестъ, плѣнниковъ и все прежде отнятое.

(21) Палестина Бобылева, гл. IV, ч. I.

(22) Calcin, T. 5, p. 234.

(23) De obitu Theodosii imperatoris.

(24) Бесѣда XXVII, т. VI. «*εἰς τὸν τυμον καί σωοποιὸν ξαυρὸν.*»

(25) Огласительное слово, 4—10.

(26) Kalendar. universae Eccles. Assem. tom V, p. 232—236.

(27) Чет. Мин. 1 Августа.

(28) Чет. Мин. 1 Августа. Ист. Карамзина. Степен. кн. стат. 6.

(29) Тропарь и кондакъ Праздника.

ССЫЛКИ И ПРИМѢЧАНІЯ НА ПРАЗДНИКЪ

ВВЕДЕНІЕ ВО ХРАМЪ ПРЕСВЯТОЙ БОГОРОДИЦЫ.

(1) Чет. Мин. 21 Ноября.

(2) Евр. IX, 7. Исх. XXX. 10. Лев. XVI, 2.

(3) Евр. VII, 11—19.

(4) Ей, исключительно отъ прочихъ, дозволенъ былъ безпрепятственный входъ во внутреннее святилище Церкви для совершенія св. молитвъ, которымъ Она посвящала впослѣдствіи бо́льшую часть времени.

(5) Построенномъ Соломономъ и обновленномъ Зоровавелемъ Древ. Флав. кн. 8, гл. 2.

(6) Лук. 2, 37.

(7) Слово «*Назорей*» собственно значитъ на Евр. языкѣ *лѣторосль, вѣтвь и цвѣтъ*. Еванг. Матѳей, упоминая о І. Христѣ, говоритъ, «*яко* Назорей нарѣчется» (Матѳ. II, 23). Здѣсь Духъ Святый указываетъ на тѣ пророчества, въ которыхъ І. Христосъ именуется «цвѣтъ». Нѣкоторые пишутъ, что слово *Назорей* происходитъ отъ другаго Еврейск. слова «*Назиръ*», т. е. отлученъ, посвященъ на службу Божію, не пьетъ вина, не стрижетъ волосъ, не бываетъ на погребеніяхъ и по окончаніи времени, наложеннаго на себя этимъ обѣтомъ, долженъ принести извѣстную жертву (Кн. Числ. 6; Пр. Амос. 2).

(8) Исх. XXXVIII. Epiphan Ancoratus, sive de fide sermo, 60.

(9) 20 Ноября, пѣснь 5 канона.

(10) Суд. XI. 31—40.

(11) Исх. VII, 14. Матѳ. 1, 22.

(12) Кіевск. Мѣсяц. 1832 г.

(13) Матѳ. 1, 18, 25. Георг. Еписк. Никомидійскаго; Германа Еписк. Константинопол. и другихъ.

(14) Путеш. по Св. Землѣ въ 1835 г. Ч. 1, гл. XVIII.

(15) Manuel des fêtes et solennités, par Philbert.

(16) Стихир. на Хвалит. канон. пѣснь 9. 21 Ноября.

(17) Псалт. XLIV. 11, 15, 16.

ССЫЛКИ И ПРИМѢЧАНІЯ НА ПРАЗДНИКЪ

РОЖДЕСТВО ХРИСТОВО.

(1) Лѣтосчисленіе 70-ти толковник., заключающее въ себѣ отъ сотв. міра до Р. Х. 5500, для соглашенія его съ Юліанскимъ, увеличено на 1-мъ Вселенскомъ Соборѣ 8-ю годами, что необходимо для круга Пасхаліи; см. о лѣтосчисл. Штейнгеля, стр. 365.

(2) Быт. III, 15.

(3) Быт. XLIX, 10.

(4) Исаіи II, 4.

(5) Господь Іисусъ Христосъ родился въ 42 годъ царствованія Августа.

(6) См. Праздн. Благовѣщеніе.

(7) Матѳ. I, 20—22.

(8) Святая Дѣва Марія, при рожденіи Спасителя имѣла 15 лѣтъ отъ роду (*слѣдов. Псалт. 15 Августа. Св. Іеронимъ въ его* «De natiritate Sanctae Mariae). *Георгій Кедринъ*, описывая наружность ея, говоритъ, что она имѣла средній ростъ, смугловатое лице (подъ цвѣтъ пшеницы), бѣлокурые волосы и темноголубые глаза съ яснымъ взоромъ (Synopsis Historiae Georgii Cedrini, p. 148). *Епифаній* же и за нимъ *Никифоръ Каллистъ*—дополняютъ это описаніе тѣмъ, что зеницы Богоматери были подобны масличному плоду, брови немного наклоненныя и темныя, прямой носъ, алыя губы, продолговатое лице, а также и пальцы рукъ продолговатые. Въ ней не было не только никакой величавости, но напротивъ, — простота безъ малѣйшаго притворства; не было никакой изнѣженности, а во всемъ естественность и совершенная скромность. Одежды ея, равно какъ и покрывало, были самыя простыя, даже невыкрашенныя; нижнюю изъ нихъ она постоянно перехватывала поясомъ (Nicephori Callisti, Lib. II, Cap. 23). Въ Ватопедской обители, на Аѳонѣ, хранится одинъ изъ таковыхъ поясовъ Богородицы. Въ настоящее время онъ совершенно потемнѣлъ. По мнѣнію тамошнихъ иноковъ, онъ волосяной, но отъ древности и черноты его, трудно навѣрное опредѣлить вещество, изъ котораго онъ сдѣланъ: шелкъ ли это, или дѣйствительно волосъ? (Письма Святогорца, ч. II, стр. 218, изд. 1850.)

(9) Кн. числъ, гл. V.

(10) Слухи объ этомъ чудномъ младенцѣ, дошедшіе впослѣдствіи (послѣ избіенія 14 т. Виѳлеемск. млад.) до Ирода, боявшагося всякаго обличенія изъ страха потерять власть, заставили его послать въ *Хевронъ* (страну нагорнюю), гдѣ былъ домъ Захаріи, убійцъ, съ приказаніемъ убить недавно рожденнаго Іоанна. Жена Захаріи, Елисавета, узнавъ объ этомъ, убѣжала съ сыномъ въ пустынныя горы Іорданскія. Захарія же въ то время былъ на очереди служенія въ Іерусалимѣ. Елисавета скрываясь съ сыномъ въ пещерѣ, питалась лишь плодами растущаго вблизи финиковаго дерева и водою источника, протекавшаго у его корня. Иродъ, увѣдомленный о побѣгѣ младенца, сталъ требовать его у отца, но Захарія безбоязненно въ этомъ отказалъ ему Не привыкшій къ противорѣчію тиранъ, и безъ того уже озлобленный на Захарію за неоткрытіе ему Дѣвы Маріи

и искомаго имъ младенца Іисуса, подъ предлогомъ нарушенія Церковныхъ Законовъ, при очищеніи Маріи во Храмѣ,—приказалъ убить Захарію, что и исполнено было царскими клевретами-фарисеями съ свойственнымъ имъ звѣрствомъ и фанатическимъ изувѣрствомъ. Елисавета, услыхавъ о смерти мужа, скончалась черезъ 40 дней, оставя младенца Іоанна одного въ пустынѣ. До возраста отроческаго, когда уже онъ самъ могъ находить себѣ пищу, Іоаннъ былъ питаемъ Ангеломъ и жилъ въ пустынѣ до явленія своего народу Израильскому — съ проповѣдью покаянія предъ грядущимъ Спасителемъ.

(11) Общую или валовую, по числу жителей всей Имперіи, и частную, по племенамъ ее населяющимъ.

(12) У Евреевъ дотолѣ былъ обычай вести народныя переписи по колѣнамъ, племенамъ и родамъ; и всякое колѣно, племя и родъ имѣли свои опредѣленные города, гдѣ хранились родословныя; посему повелѣніе Кесаря о составленіи общей (валовой) переписи привело въ движеніе всю Іудею

(13) Весь вертепъ имѣетъ 5 саж. въ длину и сажени полто ры въ ширину. Въ немъ мѣсто Рождества Спасителя находится въ полукругломъ нишѣ; отступя же отъ него нѣсколько шаговъ, на правой сторонѣ находится особая пещера, гдѣ были *ясли*, въ которыхъ покоился Іисусъ Христосъ и гдѣ впервые поклонились ему волхвы и пастыри. Мѣсто яслей изсѣчено въ природномъ камнѣ и имѣетъ видъ продолговатаго ящика. (Путеш. ко Св. мѣст. въ 1830 г. Норова, изд. 1840 г. ч. I, стр. 346—7.)

(14) Въ лѣто отъ сотв. міра 5500, индикта 10, круга солнца 12, луны 9.

(15) Въ то мгновеніе, когда Спаситель родился, въ пещерѣ рожденія истекъ изъ камня источникъ воды (Кипріанъ въ словѣ на Рожд. Христ. Чет.-Мин. 25 Декаб., л. 167 на оборотѣ).

(16) Трипѣсн. на повеч. пѣснь 9, ст. 4, Чет.-Мин. 25 Декабр. Слово на Рожд. Хр. л. 167.

(17) Трипѣсн. на повеч. пѣснь 9, ст. 4. Чет.-Мин. 25 Декарб. Слово на Рожд. Хр. л. 167.

(18) Изъ которыхъ на послѣднемъ Богоматерь ѣхала въ Виѳлеемъ, а первый былъ взятъ для продажи, чтобъ вырученными за него деньгами можно было уплатить подать и содержать себя въ Виѳлеемѣ и на обратномъ пути.

(19) Исаіи 1—3.

(20) Гл. 18, ст. 14 и 15.

(21) Въ разстояніи получаса ходьбы отъ Виѳлеема, въ долинѣ, окруженной со всѣхъ сторонъ горами, гдѣ стоялъ столпъ, называемый *Едеромъ*, и гдѣ, по обыкновенію того времени, пастухи останавливались на ночлегъ съ своими стадами. (Быт. XXXV, 20—26. Путеш. А. Норова, ч. II. стр. 67. Чет.-Мин. 25 Декабря, л. 167 на обор.)

(22) Св. Кипріанъ говоритъ, что это былъ Архангелъ Гавріилъ; Святая Церковь тоже воспѣваетъ: «*пріидите воспоимъ Матерь Спасову.... съ Гавріиломъ воспоемъ, съ пастырьми прославимъ*» и проч. (Чет.-Мин. 25 Декабря л. 167 на обор. и на Хвалит. 25 Декабр. стихира 3.)

(23) Пастырей было трое. (Чет.-Мин. 25 Декабр. л. 167 на обор.)

(24) Толкованіе Св. Іоанна Златоуста и Ѳеофилакта на Ев. Матѳея и Ев. Луки зач. 7, а также и Чет.-Мин., 25 Декабря, л. 172—3. «*Въ тотъ самый день и часъ, какъ Преблагословенная Дѣва Марія зачала по благовѣстію Архангела.*»

(25) Въ исполненіе пророчества: «возсіяетъ звѣзда отъ Іакова и возстанетъ человѣкъ отъ Израиля» (Числ. 24, 17.)

(26) Св. Златоуотъ называвтъ ее: «*нькая умная сила*». Бесѣда VI на Матѳ. т. I. «Δυνάμις τις ἀόρατος.»

(27) Сначала каждому отдѣльно одна и та же звѣзда показывала путь; когда же они сошедшись, и открывъ другъ другу свои намѣренія, продолжали путешестіе вмѣстѣ, то она предшествовала имъ троимъ. Удивительна была эта звѣзда. Она сіяла не такъ, какъ обыновенныя звѣзды, но яркость сіянія и блескъ величія ея—были совершенно солнечныя. Когда, во время пути, Волхвы шли, звѣзда имъ предшествовала; когда же они останавливались, останавливалась и звѣзда. (Чет.-Мин. 25 Декабря, л. 172 и тамъ же Ѳеофилактъ на Ев. Матѳ. зач. 3.)

(28) Чет.-Мин. Декабря 25, о поклоненіи волхвовъ.

(29) Матѳ. 11—8.

(30) А. С. Норовъ пишетъ, что по увѣренію повѣствователей, звѣзда вновь возсіяла недалеко отъ *высотъ Св. Иліи*, у ихъ подошвы, на правой сторонѣ дороги, когда волхвы напаяли изъ колодца своихъ верблюдовъ. (Ч. I, стр. 342).

(31) Св. Ев. Матѳей благовѣтствуетъ (гл. II, ст. II), что волхвы поклонились Христу въ *храминѣ*, т. е. въ домѣ. А. С. Норовъ, описывая (во 2 ч., 68 стр.) пастушеское селеніе, лежащее на уступѣ Виѳлеемской горы, говоритъ, что дома этого селенія, или прислонены къ скаламъ, или *прикрываютъ* подземелья и *пещеры*. Прикрытую такимъ домомъ пещеру можно назвать вообще *храминою*, и представляется естественнымъ, что Матерь Божія, за неимѣніемъ по многолюдству мѣста въ верхней горницѣ, должна была спуститься внизъ въ пещеру, гдѣ *и роди сына Своего первенца и повитъ Его въ ясляхъ, зане не бѣ имъ мѣста во обители.* (Лук. II, 7.) Самая архитектура Виѳлеемскаго Храма вполнѣ соотвѣтствуетъ древнему построенію дома съ пещерою (планъ этого Храма приложенъ ко 2 ч. путеш. А. Н. Муравьева). Авторъ этого сочиненія говоритъ, что наносная земля снаружи постепенно до того углубила входы пещеръ Рождества и яслей, что въ настоящее время, въ первую изъ нихъ сходятъ по 15, а во вторую изъ первой по 3-мъ ступенямъ (Муравьевъ. Ч. 2, стр. 194—5).

(32) Толков. Св. Иринея и Св. Льва, Папы Римск.

(33) *Ливанъ*—ладонъ; *смирна* же — дорогое, благовонное изъ цвѣтовъ и травъ приготовленное масло, которымъ Іудеи обыкновенно намащали тѣла умершихъ, для сохраненія ихъ.

(34) Есть преданіе, что волхвы: Мельхіоръ, Гаспаръ и Вальтасаръ были крещены впослѣдствіи Апостоломъ Ѳомою, во время его проповѣди въ Персіи.

(35) 5-е Прав. Апост. Петра и Павла.

(36) Въ III вѣкѣ, когда гоненіе на Христіанъ свирѣпствовало еще во всей силѣ, въ день этого Праздника, въ 286 году, Никомидійскіе Христіане, въ числѣ 20 т. человѣкъ, по повелѣнію Діоклитіана были сожжены въ Храмѣ. (Никиф. Церк. Ист. кн. 7, гл. 6.).

(37) Палестина Бобылева. Ч. 2. гл. V.

(38) Coteler, not. in Constitut. lib. V. c. XIII.

(39) Бесѣд. XXXI, de Philogonio, т. I.

Прим. Установленный Св. Церковію, для достойнаго приготовленія Христіанъ къ этому Празднику, шестинедѣльный постъ, называется по содержанію событія Рождественскимъ, или Филипповскимъ, потому что начинается со дня Апостола Филиппа, 14 Ноября.

(40) Sermon XII, de natali Domini.

ССЫЛКИ И ПРИМѢЧАНІЯ НА ПРАЗДНИКЪ

БОГОЯВЛЕНІЕ, или КРЕЩЕНІЕ ГОСПОДА НАШЕГО ІИСУСА ХРИСТА.

(1) Память ихъ наша Церковь празднуетъ 29 Декабря.

(2) Избіеніе младенцевъ въ Виѳлеемѣ и его окрестностяхъ было уже спустя годъ по приходѣ волхвовъ, ибо Иродъ, услыхавъ объ очищеніи Маріи во Храмѣ Соломоновомъ, сначала послалъ соглядатаевъ по всему Царству отыскивать, какъ волхвовъ, его обманувшихъ, такъ и Марію съ младенцемъ Іисусомъ, на что, конечно, потребовалось много времени. Избіеніемъ Виѳлеемскихъ младенцевъ не удовлетворилась мстительность Ирода: онъ велѣлъ оставить непогребеннымъ тѣло умершаго въ то время Симеона (Богопріимца) за всенародное о Христѣ свидѣтельство его и предалъ смерти родителя Іоанна Предтечи — Захарію. Елизавета, жена его, съ сыномъ своимъ Іоанномъ (Крестителемъ), едва успѣла убѣжать въ пустыню Іорданскую, и когда убійцы пришли за ней и сыномъ въ домъ, то нашли его уже пустымъ. Послѣ этого, Иродъ, не утишась въ злобѣ своей, велѣлъ умертвить всѣхъ совѣтниковъ своихъ: старшинъ, книжниковъ, фарисеевъ и первосвященниковъ, не открывшихъ Христа, а съ ними также брата своего Ферора, сестру Саломію съ мужемъ, жену свою Маріамну, съ сыномъ отъ нея Антипатромъ, и многихъ другихъ родственниковъ, происходившихъ отъ колѣна Давидова. Самого же его, впослѣдствіи, наказалъ Богъ ужасною смертію: онъ былъ съѣденъ заживо червями.

(3) Чет.-Мин. на 26 Окт. и служба на веч. этого дня, Стихов. ст. 2.

(4) Въ преданіяхъ повѣствуется, что во время бѣгства во Египетъ, въ пустынѣ напали на Св. Семейство разбойники и хотѣли отнять осла и тѣ бѣдные пожитки, которые составляли потребности Св. путниковъ. Одинъ изъ разбойниковъ, какъ надо полагать, главный, удивляясь красотѣ младенца Іисуса, сказалъ: «*если бы Богъ принялъ на себя тѣло человѣческое, то не былъ бы красивѣе этого малютки*», и затѣмъ не допустилъ своихъ товарищей до грабежа. Тогда Марія сказала ему: «*познаешь, когда отрокъ этотъ воздастъ тебѣ воздаяніемъ благостнымъ, кого нынѣ оградилъ еси*». Это тотъ самый разбойникъ, который впослѣдствіи былъ распятъ по правую руку Спасителя и сподобился услышать изъ устъ Его отпущеніе: «*днесь будеши со мною въ раи*». По приближеніи къ городу Иліополю (или Ермополю), Божественные путешественники остановились для отдыха подъ большимъ и красивымъ деревомъ *Персея*, которое мѣстные жители почитали за божество и приносили ему жертвы. Бѣсъ, жившій въ этомъ деревѣ, устрашась Іисуса, убѣжалъ, а дерево наклонясь и какъ бы отдавая честь своему Создателю и Матери Его,— сильно распустило надъ ними листья свои и заслонило ихъ отъ зноя. Съ этого времени дерево это получило цѣлебную силу отъ всѣхъ болѣзней. При входѣ Св. Семейства въ городъ, всѣ идолы въ немъ, равно какъ и во всемъ Египтѣ, упали съ мѣстъ своихъ и нечистые духи, въ нихъ обитавшіе, бѣжали. Весь Египетъ потрясся и пришелъ въ ужасъ и недоумѣніе отъ этого чуда. Этимъ сокрушеніемъ идоловъ исполнились пророчества, какъ *Исаіи*, предвозвѣщавшаго (XIX, 1): «*Се Господь сядетъ на облацѣ легцѣ и пріидетъ во*

Египетъ и потрясутся вся рукотворенная Египетскія отъ лица Его.» (Св. Амвросій подъ словами «на облацѣ легцѣ» разумѣетъ Пречистую Дѣву, которая на рукахъ своихъ принесла Господа во Египетъ. «*Легко облако есть*», говоритъ онъ, «*ибо ни единымъ коего либо грѣха, илиплотскаго вожделенія и познанія супружества, бременемъ отягчена*»),—такъ и Іереміи, предсказывавшаго Египетскимъ жрецамъ: «*подобаетъ всѣмъ идоламъ пасти и всему рукотворному сокрушиться въ то время, егда пріидетъ сѣмо Дѣва-Матерь съ младенцемъ, рожденнымъ въ ясляхъ*». Вышедъ изъ города къ селенію *Наторея*, Іосифъ оставилъ Св. Марію съ Іаковомъ подъ смоковницею, а самъ отправился въ село отыскать удобное помѣщеніе. Въ это время дерево само собою раздвоилось пополамъ до корня и образовало изъ себя подобіе шатра, подъ тѣнію котораго Св. Дѣва съ младенцемъ могла отдохнуть. Въ то же время, изъ подъ корня смоковницы истекъ источникъ чистой воды, въ которомъ Богоматерь купала своего Предвѣчнаго Сына. Въ разсѣлинѣ дерева и до сего времени поддерживается вѣрующими неугасаемая лампада и оно охраняется, какъ святыня, въ память отдохновенія подъ нимъ Богочеловѣка съ Его Пречистою Матерію; а источникъ производитъ донынѣ постоянно многія исцѣленія всѣмъ, не исключая и невѣрующихъ.

(5) Сколько именно, неизвѣстно: Св. Епифаній говоритъ:—*два* года, Никифоръ—*три*, Георгій Кедринъ — *пять*, а Амвросій Александрійскій — *семь*.

(6) Св. Іосифъ, обручникъ Богоматери, сконч. въ Назаретѣ, имѣя 110 лѣтъ отъ роду.

(7) Преданіе, сохраненное Греческимъ историкомъ XIV вѣка Никифоромъ Каллистомъ (Niciphori Callisti Ecclisiast Historiae Lib..I, Cap. XII.), подробно описываетъ внѣшній видъ І. Христа: «Лице его, говоритъ онъ, было замѣчательно красотою и выразительностію. Ростомъ онъ былъ выше *семи пяденей*, т. е. 2 арш. $4^3/_4$ вершк. (*), волосы имѣлъ русые, не слишкомъ густые, но длинные, кои вились на оконечностяхъ (**), брови его были черныя и не совсѣмъ круглыя; глаза, подходящіе близко къ чернымъ, имѣли невыразимую прелесть; носъ у него былъ прямой, борода русая и довольно короткая. Онъ наклонялъ немного голову и никогда не ходилъ совершенно выпрямившись. Лице Его было смугловато (подъ цвѣтъ пшеницы); оно не было круглое, но продолговатое (какъ и у Богоматери), съ румянцемъ на щекахъ. Видъ его выражалъ глубокомысліе, степенность, кротость и незлобіе. Въ прочемъ же Онъ во всемъ походилъ на свою Божественную и Пренепорочную Матерь.

Въ дополненіе къ этимъ свѣдѣніямъ можно еще упомянуть и объ извѣстномъ письмѣ Публія Лентула, проконсула странъ Іудейскихъ, будто бы найденномъ Евтропіемъ въ Римскихъ Лѣтописяхъ. Въ этомъ письмѣ Лентулъ пишетъ, что «Іисусъ Христосъ величественнаго вида и строенъ; лице Его внушаетъ благоговѣніе, такъ что взирая на Него—и боишься и любишь Его. Его волосы цвѣта зрѣлаго каштана, гладкіе до ушей, отъ коихъ спускаются кудрями на самыя плечи; они раздѣлены по срединѣ головы, какъ обыкновенно у Назореевъ. Чело гладкое и ясное; лице совершенно чистое съ легкимъ румянцемъ. Носъ и губы весьма правильные. Борода довольно густая, одинаковаго цвѣта съ волосами на головѣ, раздѣленная на двѣ части на подбородкѣ. Въ Его свѣтлыхъ очахъ видна простота и опытность. Въ негодованіи онъ страшенъ, а когда увѣщеваетъ, то ласковъ и достолюбезенъ; соединяетъ веселость съ важностью. Его никогда не видали смѣющимся, но плачущимъ видѣли. Станъ Его строенъ, руки и плечи на видъ прекрасны. Рѣчь медленная и скромная. Это прекраснѣйшій изъ сыновей человѣческихъ.»

Такими же почти чертами изображается лице Спасителя и въ письмѣ, представленномъ Восточными Патріархами въ IX вѣкѣ *Греческому Императору Ѳеофилу* (Opera S. Damasceni, p. 679. Parisiis. 1712).

(*) Пядень «Spithama», заключавшая въ себѣ 3 пальмы или 12 перстовъ, считалась отъ оконечности большаго пальца до оконечности мизинца.

(**) Онъ никогда не стригся; ничья рука не касалась Его, кромѣ руки матери и то когда Онъ былъ еще младенцемъ.

Первое описаніе Каллиста, какъ онъ самъ говоритъ, было принято отъ древнихъ и, по замѣчанію Баттиссье, будучи основано на историческихъ документахъ, имѣетъ большое сходство съ древними иконами Византійско-Русскаго стиля. Оно выражаетъ собою, какъ смыслъ Евангельскихъ словъ: *«и видихомъ славу Его, славу Единороднаго отъ Отца, исполнь благодати и истины»* (Іоан. I, 14), — такъ и все Евангеліе, повѣствующее всюду о величіи и кротости Спасителя.

Подтвержденіемъ описанію Каллиста могутъ служить, кромѣ древнихъ греческихъ списковъ съ Нерукотвореннаго Образа: изображеніе Спасителя въ Аѳонскомъ Иверскомъ Монастырѣ; Образъ, находящійся въ Римскихъ Катакомбахъ Кладбищенской Церкви Каллиста, изданный въ Сборникѣ Боттари (Bottari Pittur a Sculpture Sacre, tom II, cap. LXX), а также и Образъ, снятый съ древнѣйшей иконы въ Назаретѣ и приложенный къ описанію путешествія А. С. Норова по Св. Землѣ (Ч. II, стр. 173.)

(8) Сунаксаръ на Крещеніе Господне, въ Чет.-Мин. 6 Января.

(9) Мал. 3, 1.

(10) Матѳ. III, 6—7.

(11) Лук. III, 16.

(12) Іоаннъ Креститель обыкновенно каждаго изъ приходившихъ къ нему креститься погружалъ сначала до шеи въ воду и держалъ его въ этомъ положеніи до тѣхъ поръ, пока крестящійся не пересказывалъ всѣхъ грѣховъ своихъ, а потомъ погружалъ его уже и съ головою. Точно также былъ крещаемъ и погружаемъ Спаситель, съ тою лишь разницею, что Онъ, какъ безгрѣшный, не имѣлъ надобности долго оставаться въ водѣ. (Сунаксаръ на Крещеніе Господне). Это совершенно противорѣчитъ тѣмъ фантастическимъ, изъ подражанія католичеству, изображеніямъ, кои представляютъ крестящагося Христа, *едва* вошедшимъ въ воду, а Іоанна Предтечу, обливающимъ Его изъ раковины, или горсти. Св. Церковь, *вмѣстѣ съ Ангелами воспѣвая это великое таинство* (3 Января на повеч. пѣснь 9, 2-й кан., ст. 3), ясно указываетъ на *полное* погруженіе Христа въ водѣ при крещеніи, говоря: *«одѣхъ водами покрывающаго превыспренняя»* (5 Янв. на утр. по 2 стихол. сѣд. гл. 3 и кан. предпраздн. пѣснь 3, стихъ 3); *«одѣяшися яко ризою водами, дабы одѣть обнаженіе всѣхъ обнажившихся по сопротивному совѣту змія»* (4 Янв. на стихов. веч. стих. 2, гл. 8); *«хотяй погребсти водою наши грѣхи»* (5 Янв. на утр. кан. предпр. пѣснь 1, ст. 1); *«погрузившій въ водахъ міръ при Ноѣ, Самъ погружается въ нихъ всѣмъ Своимъ тѣломъ и тварь увидѣла Его плотію крыемаго въ водахъ»* (4 Янв. на Хвалит. стихир. 4 и 5 Янв. на пов. ирм., 3 пѣс.)

(13) Іоанна I, 33.

(14) Іоанна I, 29—32.

(15) Матѳ. III, 14.

(16) Матѳ. III, 15.

(17) При этомъ вступленіи Спасителя въ Іорданъ, по словамъ Св. Церкви, совершилось чудо, преобразовавшее собою, какъ высшее благоговѣніе и самихъ стихій передъ Творцомъ ихъ, такъ и смыслъ ветхозавѣтныхъ чудесъ во Имя и Образъ Его сотворенныхъ Пророками. Въ это мгновеніе рѣка благодати Іорданъ, *остановивъ* естественное теченіе свое, возвратила воды свои назадъ, *вверхъ*, образуя этимъ, таинственно, возведеніе наше къ высотѣ спасенія! (Троп. предпраз. крещ. и 3 Янв. на утр. по 2 стихол. сѣд. гл. 5) Мертвое же (Соленое) море—море проклятія, при впаденіи въ него Іордана, гдѣ и было мѣсто крещенія, раздвоясь, отбѣжало и открыло дно Іордана (*), такъ что Спаситель *нисшелъ въ глубь Іордана* (2 Янв. на утр, пѣснь 7, ст. 3.)

Изъ словъ Св. Евангелиста Іоанна (I, 28, 29), видно, что крещеніе Господа происходило въ *Виѳаварѣ* или недалеко отъ нее, но на какомъ именно мѣстѣ была эта Ваѳавара, неизвѣстно, тѣмъ болѣе, что и самый Іорданъ, говорятъ, измѣнилъ съ тѣхъ поръ свое теченіе и отступилъ къ горамъ Аравіи (Пут. Мур. ч. II, стр. 7 и 8), и море соленое не возвратилось послѣ крещенія Спасителя въ прежнее ложе свое, а осталось верстахъ въ 4-хъ

(*) Какъ нѣкогда открылъ его Елиссей милотіею (верхнею одеждою) Иліи, во образъ истиннаго крещенія (5 Янв. троп. предпр. гл. 4, пѣснь 8, ст. 1.)

отъ мѣста крещенія (Путеш. Игум. Даніила, стр. 49.) И, наконецъ, Іорданъ въ продолженіи слишкомъ 18–ти столѣтій, при ежегодномъ разливѣ, размывая берега, измѣнилъ и самую мѣстность.

(18) Матѳ. III. 17.

(19) Іоанна I, 34.

(20) Бесѣд. XXIV на Богоявл. т. 1.

(21) Sermo XIX.

(22) Блаженный Августинъ, въ словѣ на Богоявленіе.

(23) Bibl. et Eccl. Antiq. Questedtti, sectio: de festo Trium Regum, p. 889.

(24) V. Manuel des fêtes et Solennités, par Philbert, p. 54.

(25) Церк. Ист. Филарета.

(26) Ап. Павелъ къ Титу II, 11.

(27) Если только сочельникъ не придется въ субботу или воскресенье, въ этомъ же случаѣ бываетъ Литургія Іоанна Златоустаго, а на другой день, т. е. въ праздникъ — Литургія Василія Великаго.

(28) Nicephor. Lib. Xl, c. XXVIII et alii.

(29) Златоуст. Бесѣд. XXIV на Крещеніе, т. I.

(30) Новая Скрижаль, ч. 4; послѣдованіе вел. освященія см. Богоявл., стр. 86.

(31) Отъ чего предъ Апост. на Литург. и поютъ, вмѣсто тресвят., «*Елицы во Христа крестистеся*» и проч.

(32) Путешественникъ XII вѣка ко Св. Мѣстамъ, Игуменъ Даніилъ, бывшій въ самый Праздникъ Богоявленія Господня на Іорданѣ, пишетъ, «что множество народа, безъ «числа, тогда приходитъ къ водѣ со свѣщами, и всю ту нощь бываетъ пѣніе изрядно, свѣ«щемъ безъ числа горяще. Въ полунощи–жь бываетъ крещеніе водѣ. Тогда бо Духъ Свя«тый исходитъ на воды Іорданскія. Достойніи–жь человѣцы видятъ добре, какъ выходитъ «Духъ Святый, а вси народы не видятъ, но токмо радость и веселіе всякому человѣку бы«ваетъ тогда въ сердцѣ, егда погрузятъ Крестъ честный и егда рекутъ: «*Во Іордань кре«щающуся Тебѣ Господи*»,—тогда вси людіе вскочатъ въ воду Іордана, крестящэсь въ Іор «данстѣй рѣцѣ, якоже Христосъ въ полунощи крестился есть отъ Іоанна.» (Путеш. Игум. Даніила, стр. 32.)

ССЫЛКИ И ПРИМѢЧАНІЯ НА ПРАЗДНИКЪ

СТРѢТЕНІЕ ГОСПОДНЕ.

(1) Обрѣзаніе, одно изъ священныхъ дѣйствіи Ветхаго Завѣта, было установлено Богомъ. Оно служило памятникомъ завѣта, заключеннаго Богомъ съ родоначальникомъ Израильскаго народа Св. Авраамомъ (Быт. XVII, 10) и подтвержденнаго потомъ чрезъ Моисея (Левит. XII, 10), и было видимымъ знаменемъ, по которому этотъ народъ, какъ Богоизбранный, долженъ былъ отличаться отъ прочихъ народовъ. День Обрѣзанія Господня Православная Церковь особо празднуетъ 1 Января.

(2) Іисусъ — значитъ въ переводѣ съ греческаго: *Спаситель*. Христосъ же, на томъ же языкѣ, значитъ *Помазанникъ* и означаетъ, какъ бы свойство призванія или должности, напримѣръ: оно въ высшей степени принадлежитъ пророку; имъ знаменуется святость Первосвященника, могущество Царя и проч. И потому Пророки, именемъ *Помазанника* (Христа) означали и Мессію. Такъ впослѣдствіи назвали Іисуса Ап. *Андрей* (Іоанн. I, 41), *Самаряне* (Іоанн. IV, 42), Ап. *Петръ* (Марк. VIII, 29), и *Самъ Господь* подтвердилъ это о Себѣ Первосвященнику Каіафѣ (Матѳ. XXVI, 63—64.)

(3) Исх. XIII, 12—16.

(4) Лев. гл. XII, ст. 2—8. Числ. XVIII, 15, 16.

(5) Моис. кн. IV.

(6) *Свящ. Сикль* Еврейскій заключалъ въ себѣ 3 золотника серебра и равнялся стоимостью нашей полтинѣ. Былъ *сикль гражданскій*, другоій стоимости. За ребенка женскаго пола взималось, также въ пользу храма, только не 5, а 3 свящ. сикля (Толков. Еврейск. и греч. словъ, оставленныхъ безъ перевода въ Славянск. Библіи, приложенное въ концѣ ея.)

(7) До этого же времени Св. Марія въ продолженіи 40 дней жила въ томъ же вертепѣ, гдѣ родился Спаситель (Чет. Мин. 25 Декабря, лист. 174.)

(8) См. Чет. Мин. 2–го Февраля.

(9) Григорій Нисскій, Кириллъ Александріискій и Андрей Критскій.

(10) Истор. Никиф. Кн. I гл. 12. Чет. Мин. на 3–е Февр.

(11) Лук. II, 29—32. Пѣснь эту Православ. Церковь ежедневно повторяетъ при вечернемъ Богослуженіи.

(12) Судя потому что Семеонъ благословилъ Іосифа и Пречистую Дѣву Марію, должно полагать, что онъ былъ Священникъ. Такъ говорятъ и *Аѳанасій Великій* (въ Кн. объ общемъ естествѣ Отца и Сына), *Св. Кириллъ Іерусалимскій* (въ словѣ о Срѣтеніи Господнемъ) *и Св. Епифаній* (въ ученіи объ отцахъ Ветхаго Завѣта.)

(13) Чет. Мин. Слов. на Срѣт. Господ.

(14) Память Св. Симеона, названнаго Церковію «Богопріимцемъ» и Св. Анны Пророчицы, празднуется на другой день Срѣт. Госп., т. е. 3-го Февраля (За литургіей этого дня читаются: *Апост.* Евр. IX. 11—14, *Евангеліе* Луки II. 25—38.)

(15) Аллящій въ Соч. de Methodiorum scriptus, p. 341.

(16) Слов. 22 (том. VI.)

(17) Dictionair. Calmet. pars II. sub voce: purificatio. Истор. Иннок. част. 1. стр. 506.

(18) Въ томъ числѣ погибъ и Евфрасій, Епископъ Антіохійскій.

(19) Исторія Павла, Дьякона Константинопольскаго. Сигибертъ (11012) въ хроникѣ своей. Чет. Мин. 2 Февраля.

(20) Кондакъ Праздника.

ССЫЛКИ И ПРИМѢЧАНІЯ НА ПРАЗДНИКЪ

БЛАГОВѢЩЕНІЕ ПРЕСВЯТОЙ БОГОРОДИЦЫ.

(1) Чет.-Мин. 25 Марта.

(2) Св. Пророки, предвозвѣщавшіе о явленіи въ міръ Спасителя были:

Исаія, жившій за 700 лѣтъ до Р. Х. (Ис. VII, 14, IX, 6. XI, 1—3. XXXV, 4.)

Михей, жившій за 700 л. (Мих. V, 2. VII, 19.)

Іеремія, ж. за 630 л. (Іер. XXIII, 5. XXX, 15.)

Аввакумъ, ж. за 600 л. (Ав. II, 3.)

Даніилъ, ж. за 500 л. (Дан. VII, 14. IX, 24.)

Захарія, ж. за 500 л. (Зах. IX, 9. XIV, 9.)

Малахія, ж. за 400 л. (Мал. III, 1.) и другіе. Кромѣ сего, откровеніе объ этомъ отъ Бога, было Св. Праотцамъ: *Аврааму* — (Быт. XVIII, 18.)

Чрезъ *Іакова*, Богъ увѣрилъ въ этомъ сына его *Іуду* (Быт. гл. 49, ст. 10.)

Моисей, по внушенію Божію, подтвердилъ слова этого увѣренія Божія Аврааму (кн. Чиселъ XXIV, 17.)

Чрезъ того же *Моисея*, Богъ увѣрилъ въ этомъ народъ Израильскій (Втор. XVIII, 18.)

Чрезъ Пророка *Навана*, Богъ возвѣстилъ *Давиду* о возстановленіи изъ сѣмени его Царя.

(3) Чет. Мин. 25 Марта.

(4) Іоан. VII, 41—52. I, 47.

(5) Вѣстникъ Тайнъ Божіихъ. Тотъ же Архангелъ посланъ былъ открыть Пророку Даніилу время рожденія и смерти обѣтованнаго Спасителя и возвѣстить Праведному Захаріи о рожденіи Предчети.

(6) Слова эти Православная Церковь повторяетъ ежедневно въ молитвѣ. «*Богородица Дѣво радуйся.*»

Семь Архангеловъ, какъ высшихъ князей изъ силъ безплотныхъ, постоянно предстоятъ предъ неприступною славою Божіею:

Михаилъ — побѣдитель супостатовъ.

Гавріилъ — вѣстникъ Тайнъ Божіихъ

Рафаилъ — врачеватель недуговъ человѣческихъ.

Уріилъ — отблескъ огня Божественнаго, есть просвѣтитель потемненныхъ (т. е. невѣрующихъ).

Селафіилъ — молитель. Онъ всегда молитъ Бога о людяхъ и ихъ возбуждаетъ къ молитвѣ.

Іегудіилъ — прославитель. Онъ укрѣпляетъ человѣка, трудящагося для славы Божіей и ходатайствуетъ о воздаяніи за его подвиги.

и Варахіилъ — раздаватель благословеній Божіихъ. Онъ испрашиваетъ у Бога благодѣяній Его людямъ. (А. Глинки, «Жизнь Богор.» стр. 244.)

Благовѣстіе отъ Гавріила Св. Дѣвѣ было: 25 Марта, въ воскресенье (недѣлю) 5508 года отъ сот. м. въ 5-ть часовъ дня.

(7) Слово на Благовѣщ., Пресв. Богород., помѣщен. въ Чет. Мин. 25 Марта.

(8) Св. Іоаннъ Златоустъ, какъ бы продолжая слова Ангела при объясненіи Ей возможности воплощенія отъ Нея Младенца. добавляетъ ихъ болѣе пространнымъ толкованіемъ. «Могшій изъ бездушнаго бренія (т. е. земной пыли), говоритъ онъ — создать «живаго Адама, не можетъ ли, тѣмъ болѣе, отъ живой Дѣвы произвести живаго младенца? «Если Богу угодно было отъ кости (ребра) Адамовой сотворить жену, то не возможно ли «ему, въ дѣвичьей утробѣ зачать человѣка? Какъ лучи солнца проникаютъ сквозь стекло и «кристаллъ, освѣщая его, такъ и Духъ Господень проникнетъ тебя, освѣтивъ и просвѣтивъ «своей Божественной славой!»

(9) Лук. 1. 26—38. Чет. Мин. 25 Марта.

(10) Слова и рѣчи Сѵнод. Члена Филарета, Митроп. Московскаго, т. I, стр. 153, изд. 1848 г.

(11) Елисавета, жена Захаріи и мать Крестителя Господня Іоанна, — была сестра Св. Аннѣ, родительницѣ Пречистой Дѣвы Маріи.

(12) Которое воспѣвается Церковію на каждомъ всенощномъ бдѣніи.

(13) Лук. I. 39—55.

(14) Sermon XVII, XVIII de Sanctis.

(15) Бесѣд. 35, том. VI.

(16) De loc. Hebr. de Nazareth.

(17) Lib. IV de trinitate, cap. V.

ССЫЛКИ И ПРИМѢЧАНІЯ НА ПРАЗДНИКЪ

ВХОДЪ ГОСПОДЕНЬ ВЪ ІЕРУСАЛИМЪ или ВЕРБНОЕ ВОСКРЕСЕНІЕ.

(1) Матѳ. XVI, 21.

(2) Евр. X. 7.

(3) Лазарь жилъ, послѣ воскресенія своего, еще 30 лѣтъ и умеръ въ звани Епископа Массійліійскаго. Въ концѣ IX вѣка. Императ. Византійскій *Левъ Философъ* перенесъ мощи его въ Константинополь и составилъ на день воскресенія его (равно какъ и св. Андрей Критскій, Косьма Маіумскій и Іоаннъ Дамаскинъ) священныя пѣснопѣнія, изъ которыхъ нѣкоторые и доселѣ употребляются въ этотъ день Св. Церковію. Св. же отцы IV вѣка, какъ то: Св. Амвросій Иконійскій, Св. Іоаннъ Златоустый, Блаж. Августинъ и др. оставили намъ поученія о воскресеніи Лазаря.

(4) Въ Евангеліи не упоминается, въ какихъ одеждахъ ходили Апостолы, но очень вѣроятно, что они имѣли одежды, всѣмъ общія. Изъ проповѣди Іисуса Христа такъ называемой *нагорною* (Матѳ. V, 1.) видно, что общихъ всѣмъ одеждъ было двѣ: *риза и срачица* (Матѳ. V. 40.) изъ которыхъ первая, — служила у бѣдныхъ людей и какъ верхняя одежда и какъ одѣяло во время сна (Исх. XXII, 27. Второзак. XXIV, 13); что касается до одежды Самаго Христа, то изъ Евангелія видно, что онъ носилъ двѣ *ризы*: верхнюю, или собственно *ризу* и нижнюю или *хитонъ* (срачицу) (Іоан. XIX, 23). Сей послѣдній былъ тканый, безъ швовъ въ 5 футовъ длиною (сообразно росту Спасителя), вверху уже, а книзу шире. Каждый рукавъ былъ въ полфута длины и въ одинъ футъ ширины. Цвѣтъ Хитона былъ *красный*, какъ видно изъ грамоты Тверскаго Архіепископа къ Игумену Калязинскаго монастыря *Евѳимію* (напечат. въ Истор. Акт. Археограф. экспедиц. 1836 года Т. III. № 168). Въ граматѣ этой между прочимъ написано, что когда *Урус-албекъ*, посолъ Абасъ-Шаха, поднесъ въ 1625 г. Святѣйшему Патріарху украшенный драгоцѣнными каменьями золотой ковчегъ съ Хитономъ Іисуса Христа, то Царь Михаилъ Ѳеодоровичъ, Патріархъ и многіе другіе осматривали Ковчегъ, и увидали въ немъ ризу *полотняну, тканую, красноватую*, и давнихъ лѣтъ. Двѣ части этой ризы хранятся нынѣ въ С. Петербургѣ (одна въ ризницѣ церкви Зимняго Дворца, а другая въ Соборѣ Петропавловской крѣпости). Цвѣтъ верхней ризы на всѣхъ почти образахъ дѣлается голубымъ, но если и встрѣчается онъ на древнихъ иконахъ зеленымъ, то это, какъ извѣстно, происходитъ отъ дѣйствія солнечныхъ лучей, которые по свойству своему, ко всякому цвѣту примѣшиваютъ желтоватый колоритъ, отъ соединенія котораго съ голубымъ на этихъ иконахъ и образовался цвѣтъ зеленый.

Изъ словъ Іоанна Крестителя: «*Ему же нѣсть достоинъ преклонясь, да отрѣшу ремень сапогу Его*» (Марк. 1. 7. Іоан. 1, 28. Дѣян. XIII, 25) видно, что Іисусъ Христосъ также носилъ и сандаліи, прикрѣплявшіяся ремнями.

(5) Соч. Св Димитрія, Митр. Ростовск. ч 2, стр. III (Истор. слово въ недѣлю Ваій).

(6) Зах. IX, ст. 9.

(7) Соч. Св. Димитрія Ростовскаго. Част. II, стр. 111 и на обор. 112. (Ист. Сл. въ недѣлю Ваій.)

(8) Сочин. Св. Димитрія Митрополита Ростовскаго, част. II., ст. 112. (Истор. Слово въ недѣлю Ваій).

(9) Соч. Св. Дмитрія Митропол. Ростов. част. II, стр. 113 (Слово историческое въ недѣлю Ваій).

(10) Матѳ. XXI., 12—14. Лук. XIX, 45—47.

(11) Исаіи 56. 7. Іерем. 7. 11.

(12) Матѳ. XXI. 16—17.

(13) «Дорога въ Виѳанію», говоритъ г. Норовъ идетъ изъ *Овчихъ воротъ*. Предъ вами обрывистый спускъ въ узкую долину *Іосаѳатову*, — а за нею противу васъ возвышается гора *Элеонская*, дорога идетъ мимо подошвы горы Элеонской и поднимается на гору *Соблазна*; вправо отъ дороги можно видѣть малые остатки отъ развалинъ того селенія, которое находилось противу *Виѳфагіи*, откуда привели Спасителю ослицу. И такъ, если воротиться назадъ и изъ Виѳфагіи идти къ Іерусалиму, какъ шелъ Христосъ надобно спуститься съ горы Соблазна, и идти по ея скату, мимо подошвы горы Элеонской, имѣя ее на правой рукѣ и дойти до овчихъ воротъ, отсюда повернуть налѣво *къ золотымъ воротамъ* для входа въ притворъ храма. Этими-то вратами, нынѣ закладенными, вошелъ Спаситель. По словамъ *Іеронима*, они были наружными вратами храма или притвора и находятся на востокъ къ горѣ Элеонской (част. 1. стр. 261. 275, 276, Част. II, стр. 20 и 21.)

(14) Іоан. XII. 19.

ССЫЛКИ И ПРИМѢЧАНІЯ НА ПРАЗДНИКЪ

ВОСНЕСЕНІЕ ГОСПОДНЕ.

(1) Евр. IX. 24.
(2) Іоан. XIV. 2, 3.
(3) Іоан. XIV, 16—18
(4) Матѳ. XXVIII. 20.
(5) Дѣян. 1, 8.
(6) Лук. XIII. 35. Матѳ. XXIII. 38.
(7) Матѳ. XXIV. 2—3.
(8) Бесѣд. Св. Іоан. Златоуст. на день Вознесенія
(9) Лук. XXIV, 51—52.
(10) Дѣян. Апост. I. 9—10.
(11) Дѣян. Апост. I. 11—12.

Прим. Здѣсь не лишне замѣтить, что нѣкоторые художники, вопреки исторической истинѣ и духу Православной нашей Церкви, изображаютъ Христа, въ вознесеніи Его, *летящимъ и безъ облака*, а не *входящимъ отъ земли на облакъ*. Это можетъ быть дѣлается ими, кромѣ недоразумѣнія историческихъ фактовъ, еще и изъ пристрастія ихъ къ позамъ, болѣе проявляющимъ картинное движеніе, или выраженіе силы; но такъ какъ оно не согласуется съ дѣйствительнымъ событіемъ, то не смотря на авторитетъ великихъ западныхъ живописцевъ и на привычку ихъ позднѣйшихъ подражателей, — обратившуюся какъ бы въ ихъ рисовальную рутину, этотъ и подобные ему анахронизмы есть прямое оскорбленіе Церкви, которая во многихъ дѣйствіяхъ, составляющихъ содержаніе двунадесятыхъ и другихъ праздниковъ, видитъ разныя таинственныя знаменованія. И потому искажать почему либо это содержаніе, — значитъ не довѣрять вѣрованіямъ Православной Церкви, основаннымъ, кромѣ истолкованій Св. Отцевъ, еще и на буквальныхъ текстахъ Евангелія и Апостольскихъ дѣяній.

(12) Manuel de fêtes et principales solennités de l'eglise par Philbert. А. С. Норовъ въ путешествіи своемъ по Св. мѣстамъ, говоритъ: (ч. 1. стр. 114) «разсматривая слѣды стопъ Іисуса Христа, оставленные имъ на природной скалѣ горы Элеонской, заключили, что во время вознесенія, ликъ Его былъ обращенъ къ сѣверу, что согласно и съ повѣствованіемъ Св. Евангелиста Луки, гдѣ сказано, что вознесеніе Искупителя послѣдовало со стороны Виѳаніи, которая находится противу юго-восточной стороны горы Элеонской. (Это же самое говоритъ и Муравьевъ, част. II. стр. 147—8). Норовъ, описывая видъ съ горы Элеонской, говоритъ: «съ востока (т. е. на лѣвой сторонѣ отъ зрителя) теми дикихъ горъ встаютъ, какъ бы подернутыя снѣгомъ, по причинѣ известковыхъ полосъ, которыми онѣ испещрены. На юго-востокѣ, — таже дикость, но ряды горъ, изъ которыхъ обозначается вершина горы *искушенія*, прерваны внезапно пустынею,

гдѣ въ ясную погоду сверкаетъ часть Мертваго моря, и даже видна, вдоль пустыни, линія кустовъ, обозначающая теченіе Іордана; но за нимъ черныя стѣны горъ Аравіи заграждаютъ горизонтъ. На правой же сторонѣ, за глубокимъ оврагомъ (Іосафатою долиною), на покатой горѣ представляется Іерусалимъ (част. I. стр. 111). Такой видъ представляется съ самой вершины горы, и нѣсколько выше того мѣста, откуда вознесся Спаситель. Самая гора составлена изъ мѣловатаго кряжа, смѣшаннаго съ кремнистымъ. Она состоитъ изъ трехъ вершинъ; средняя, самая высокая, есть *гора Вознесенія*. На вершинѣ, обращенной къ Сѣверу, явились Апостоламъ два Ангела. (ч. I. ст. 116.)

Пророкъ Исаія, провидя Вознесеніе Іисуса Христа на Небо, описываетъ даже самыя одежды, въ которыхъ вознесся Онъ: «*кто сей пришедый отъ Едома, червлены ризы Его отъ Восора: сей красенъ во утвари, зѣло съ крѣпостію... Почто червлены ризы Твоя, яко отъ истоптанія точила*» (*XIII, 12*). Св. Андрей Юродивый во время восхищенія своего до третьяго Неба, тоже видѣлъ Спасителя *въ ризѣ багряной* (Чет. Мин. 2-го Октября).

(13) Св. Августинъ къ Іануарію, Epist. CXVIII.

(14) Sermom CLXXIV—CLXXVII.

(15) Слова 46—49. том. VI.

(16) Ап. Павла. Фил. III, 20.

(17) Замѣчательно, что при концѣ Литургіи, воспоминая Вознесеніе Господне, въ послѣднемъ явленіи Св. Даровъ, относятъ ихъ къ Сѣверу, т. е. къ сторонѣ, куда былъ обращенъ ликъ Спасителя при Его вознесеніи.

(18) Кал. III. 1, 2, 3.

ССЫЛКИ И ПРИМѢЧАНІЯ НА ПРАЗДНИКЪ

ДЕНЬ СВ. ТРОИЦЫ (ПЯТИДЕСЯТНИЦА) И СОШЕСТВІЯ СВ. ДУХА.

(1) Числ. XXVIII, 26. Исх. XXIII, 14—16.
(2) Іоил. 11, 28—32.
(3) Дѣян. II, 1—47.
(4) См. 41 слов. на Пятидес.
(5) Слов. 19 и 88, том. VI.
(6) Молитв. за вечернею.
(7) Матѳ. V. 17.

ССЫЛКИ И ПРИМѢЧАНІЯ НА ПРАЗДНИКЪ

ПРЕОБРАЖЕНІЕ ГОСПОДНЕ.

(1) Матѳ. XX., 20—24.

(2) Лук. XVIII., 34.

(3) Простр. Катих. Пр. Вост. Грек. Росс. Церкв. 12 чл. Симв. Вѣры.

(4) Матѳ. XIII. 43.

(5) Матѳ. XVI., 16—19.

(6) Св. Апост. Петръ кончилъ подвиги своего благовѣствованія въ Римѣ, гдѣ по повелѣнію *Нерона* былъ распятъ (около 63 г. по Р. Х.). Онъ просилъ своихъ мучителей. чтобы распяли его *стремглавъ* (внизъ головою), желая отличить тѣмъ казнь свою отъ казни своего Божественнаго Учителя, что и было исполнено. (Іоан. XXI., 20,и Дѣян. XII, 2,)

(7) По словамъ нашихъ соотечественныхъ путешественниковъ по св. Мѣстамъ, А. С. Норова и А. Н. Муравьева, гора Ѳаворъ имѣетъ 500 саж. отвѣсной высоты, большая часть ея одѣта дубовыми рощами; ароматическое благоуханіе травъ и цвѣтовъ разливается на всемъ ея протяженіи. Приближаясь къ вершинѣ, лѣсъ дѣлается гуще и живописнѣе, и на самой вершинѣ, куда достигаешь сквозь густую траву и тѣсно сплетенныя вѣтви деревъ, находится обширная, хотя и неровная площадь (Мурав. ч. II. стр. 250). Видъ съ вершины Ѳавора очарователенъ! Отсюда, на *сѣверъ*, открывается снѣжная вершина Антиливана, разстилающагося огромнымъ шатромъ.—Это *Эрмонъ*, упоминаемый въ Библіи. На *востокъ*, горизонтъ закрывается хребтами береговыхъ горъ озера *Тиверіадскаго*, котораго малая частица сверкаетъ изъ–за черныхъ стѣнъ скалъ. На *югъ* вся великолѣпная равнина *Эздрилонская* развертывается изъ подъ мощной пяты Ѳавора. За этою равниною, надъ которою господствуетъ мрачная гора *Саулова*, встаютъ разнообразныя вершины горъ Галилейскихъ, слитыхъ съ синими грудами горъ Іудейскихъ, и на *западѣ*, сквозь береговыя цѣпи горъ, изъ которыхъ видна оконечность *Кармила*, просвѣтливаетъ море Средиземное (Норовъ част. II. стр. 203, 6, 7).

(8) Лук. IX., 29.

(9) Лук. IX., 32.

(10) Сл. и Рѣч. Филарета. Изд. 1848 г. т. I. стр. 71.

(11) Лук. IX., 29.

(12) Матѳ. XVII., 2.

(13) Марк. IX., 3.

(14) Лук. IX. 30—31.

(15) И какъ избранники, удостоенные еще при земной ихъ жизни видѣнія Божественной славы. Одинъ на *Синаѣ*, другой на *Хоривѣ* (Парем. на празд. Преображ. Исход. XXXIII. 19—23. XXXIV. 29—30. 3. Цар. XIX, 11—13).

(16) Лук. IX., 31—32.

(17) Лук. IX., 33.

(18) Не понятно, на какомъ основаніи, при исполненіи образа Преображенія Господня, нѣкоторые живописцы, начиная съ знаменитаго Рафаэля, изображаютъ на немъ Іисуса Христа, Моисея и Илію какъ бы летящими, тогда какъ Апостолы видѣли ихъ стоящими (Лук. IX, 32). Между тѣмъ, какъ образъ по слову и смыслу своему долженъ быть изображеніемъ совершившагося и долженъ имѣть въ основаніи и исполненіи его содержанія историческій фактъ, безъ допущенія анахронизмовъ, вслѣдствіе недостстка знанія, избытка фантазіи, или, что еще хуже, — произвола для достиженія эффекта на счетъ истины. Впрочемъ въ исполненіи этого образа тѣмъ же Рафаэлемъ и его подражателями видны и другія, вопіющія историческія искаженія, наприм. положеніе учениковъ, находящихся внизу горы, представлено такъ, какъ-будто бы и они могли видѣть все дѣйствіе Преображенія Господня; и потомъ совершенно ошибочно изображено внизу горы, во время этого Преображенія, исцѣленіе бѣсноватаго отрока, когда это было сдѣлано на другой день (Лук. IX. 37 и далѣе), потому что Іисусъ молился ночью (Матѳ. XXVI, 26, 31, 36; Марк. XIV, 27—35; Лук. VI, 12, XXI. 36, XXII, 40, 41, 44, 46; Іоан. VIII., 1—2) и преобразился, какъ говорится въ Синаксарѣ на этотъ праздникъ: «*Нощи уже къ утру приближающемся предъ возсіяніемъ зари утренніа*» (Чет. мин. 6 Августа).

(19) Марк. IX.,6—7.
(20) Лук. IX., 34.

(21) Матѳ. XVII, 4—5.
(22) Матѳ. XVII, 5.
(23) Дамаск. въ словѣ на Преобр.
(24) Исх. XX., 20, 21.
(25) Исх. XXXIII, 9.
(26) 3. Царств. 8, 10.
(27) Исх. XXXIII, 20.
(28) Лук. IX, 33, 36.
(29) Златоуст. Бесѣд. на Матѳ.
(30) Матѳ. XVII., 8.
(31) Іоан. I., 17.
(32) Матѳ. XVII, 9—10.
(33) 2. Кор. V, 16.
(34) De Statu domus Dei.
(35) Histor. Literar, saec. synodale sub auctore: Callistus III.
(36) Матѳ. XXVI, 29—30,
(37) Нов. Скриж. ст. 174.

ССЫЛКИ И ПРИМѢЧАНІЯ НА ПРАЗДНИКЪ

УСПЕНІЕ ПРЕСВЯТОЙ БОГОРОДИЦЫ.

(1) Іоан. XIX., 26—28.

(2) Филаретъ, Т. I. стр. 191.

(3) Дѣян. I. 14. Филаретъ Т. 1. стр. 193.

(4) Чет. Мин. 15 Августа.

(5) a.) XV. Sermo Augustini de tempore. Epiphan. haeres LXXVIII. Cap. 8. b.) Athanas Alexandrin, sermo in annuntion Deiparae. c.) XVIII sermo Augustini de tempore.

(6) Sermo XV Ambrosii XXXVIII. Слово Григорія Богослова.

(7) Opera Ephrem. Syr.

(8) Teodor. lector eccles. histor. lib. I., 5.

(9) Ambrosii de Virginitate. Кирилла Іерусалимск. огласит. слово XII, 43.

(10) Theod. lect. eccles. hist. lib. I. 5.

(11) Kircheniabr. Lisco.

(12) Acta consilii Ephes. act. I.

(13) Пресвятая Богородица 14 лѣтъ прожила на землѣ послѣ Вознесенія Господня.

(14) По свидѣтельству Греческ. Истор. Георгія Кедрина Архангелъ являлся къ ней *два раза*: въ первый разъ за 15 дн., а въ другой за три дня, и въ этотъ разъ принесъ ей *финиковую вѣтвь изъ рая*, которую несъ передъ гробомъ Богородицы Іоаннъ Богословъ.

(15) *Мелитонъ*, Епископъ Сардійскій, и другіе пишутъ, что св. Іоаннъ Богословъ прежде успенія Пресв. Богородицы отлучался въ Ефесъ и оттуда, подобно прочимъ Апостоламъ, только прежде всѣхъ, былъ восхищенъ облакомъ и принесенъ въ домъ свой. Другіе же, какъ-то: *Софроній* и *Метафрастъ* передаютъ, что св. Іоаннъ, никогда не отлучался отъ Пречистой, кромѣ одного раза, когда онъ съ Петромъ былъ въ Самаріи, и то съ благословенія и по волѣ Богоматери, и во время этого отсутствія его мѣсто служенія его при Пречистой Дѣвѣ заступалъ св. Іаковъ, братъ Божій, бывшій тогда Патріархомъ Іерусалимскимъ.

(16) Вѣроятно одна изъ этихъ ризъ была обрѣтена въ V вѣкѣ, во время царствованія Греческаго Императора Льва Македонянина, при Патріархѣ Геннадіѣ, двумя св. братьями (сенаторами) Галвіемъ и Кандидомъ, которые тайно увезли ее изъ Палестины, гдѣ она хранилась, какъ наслѣдственная святыня въ одномъ семействѣ, и съ торжествомъ положили въ Константинопольскомъ *Влахернскомъ* храмѣ, въ 451 г. Съ того времени, день этотъ Церковь наша торжествуетъ 2 Іюля, подъ названіемъ Празд. «*Положеніе ризы Богородицы*» (Смот. Чет. Мин. 2 Іюля и Histor. eccles. Nicephor. lib. XV, cap. XXIV), равно какъ 31 Августа Праздникъ «*Положеніе честнаго Пояса Пресв. Богородицы,*» хранившагося въ Константинопольскомъ храмѣ во Имя Божіей Матери, построенномъ Греческ. Имп. Ѳеодосіемъ младшимъ (408—450). Праздникъ этотъ установленъ Церковію

въ X. вѣкѣ (см. Чет. Мин. 31 Августа и Histor. eccles. Nicephor. lib XIV. Cap. XLIX). Поясъ этотъ былъ принесенъ въ Константинополь изъ Іерусалима въ царствованіе Императора Аркадія. По прошествіи нѣсколькихъ вѣковъ со времени его обрѣтенія, супруга бывшаго тогда Импер. Льва Философа, Зоя, страдавшая долго глазами, имѣла во снѣ откровеніе, что немедленно выздоровѣетъ, если будетъ возложенъ на нее Поясъ Богородицы. И точно, по возложеніи этого пояса больная получила чудесное исцѣленіе. Тогда эта благодатная драгоцѣнность была снова положена въ Ковчегъ, гдѣ хранилась она прежде, и въ воспоминаніе этого чуда надъ Импер. Зоей, установленъ, въ началѣ X. вѣка, Праздникъ подъ названіемъ *Положенія Честнаго Пояса Пресв. Богородицы.*

(17) Между Іерусалимомъ и горою Элеонскою, гдѣ было мѣсто погребенія всѣхъ убогихъ людей.

(18) Подобно Діакону Филиппу. Дѣян. VIII, 39—40.

(19) Св. Апост. *Павелъ* (имя это означаетъ: Апостолъ *языковъ* или *язычниковъ*), въ царствованіе Нерона, по его повелѣнію, былъ въ Римѣ усѣченъ мечемъ.

(20) Домъ Св. Іоанна Богослова находился на Сіонской горѣ.

(21) Исх. XIV, 19—20.

(22) Чет. Мин. 15 Августа. Въ 40-й день по Успеніи Богоматери Апостолы, бывъ всѣ вмѣстѣ въ домѣ Іоанна Богослова (гдѣ жила Богородица), соборнѣ молились. Въ это время, внезапно и невѣдомо откуда, явились облака, которыя, взявъ Апостоловъ, перенесли каждаго изъ нихъ въ страну его проповѣданія.

(23) Bandur. ad. antiquit. Montfaucon. p. 647. Palaegr. Gr. p. 43.

(24) Historii eccles. lib XV. cap. XXIV. Nicephor.

(25) Eccl. Graec. monum. Ioan. Baptist. Coteler. Tom. I. p. 138.

(26) Sermo de assumptione Mariae, tom. IX.

(27) Sermo XXXV de Sanctis.

(28) Gregor. Turonens. VI. saecul. lib. I. c. 9. de gloria Martyr. Eccles. hist. Nicephor. lib XVIII.

(29) Установленнымъ самими Апостолами и вновь подкрѣпленнымъ въ послѣдующее время постановленіями Собора Св. Отцевъ въ Царствованіе Императора Мануила Комнина при Патріархѣ Вальсамонѣ.

ССЫЛКИ И ПРИМѢЧАНІЯ

КЪ

ЗАКЛЮЧЕНІЮ.

(1) Смотр. Уст. Церк. 23 Апрѣля и 16 Августа

Прим. Передъ всенощною, бывающею наканунѣ Дванадесятыхъ нѣкоторыхъ великихъ, а также и Храмовыхъ Праздниковъ, въ концѣ вечерни обыкновенно освящаютъ хлѣбы, пшеницу, вино и елей, и симъ послѣднимъ помазуютъ вѣрующихъ кресто образно на челѣ, по приложеніи къ Праздничной Иконѣ. *Первое* дѣлается (что можно заключить и изъ смысла читаемой при этомъ молитвы) въ память Чудотворнаго умноженія Спасителемъ 5 хлѣбовъ, насытившихъ 5 т. человѣкъ, съ моленіемъ къ Нему объ умноженіи освящаемыхъ предметовъ, какъ необходимыхъ потребностей нашей жизни; *второе* же знаменуетъ *благодать Божію* (по значенію слова ἔλεος—благодать, изливаемую на вѣрующихъ милосердіемъ Христа Спасителя, или молитвами къ Нему о нихъ празднуемыхъ Святыхъ, тѣхъ угодниковъ Его, память которыхъ этотъ праздникъ содержитъ.

(2) Исх. XII. 2 Древн. Флав. кн. I. гл. 3.

(3) Слѣд. Псалт. 1 Марта.

(4) Ист. Россійс. Госуд. томъ VI гл. VII, Соборы.

(5) Лев. XXV.

(6) Лев. XXIII, 24, 25.

(7) Господь сказалъ Моисею, чтобы сыны Израиля первый день 7-го (отъ сотвор. міра) мѣсяца, праздновали (т. е. были праздны отъ всѣхъ дѣлъ своихъ) и приносили всесожженіе Господу. Такъ какъ Создатель, по шестидневномъ твореніи міра, благословилъ и освятилъ все, а въ 7-й день опчилъ отъ трудовъ Своихъ, такъ точно заповѣдалъ Онъ и человѣкамъ 6-ть дней дѣлать, а 7-й (Субботній) посвящать Ему. Такъ и въ году, 7-й Мѣсяцъ благословилъ и освятилъ для прославленія Своего имени. Господь сказалъ Моисею, что седьмаго мѣсяца кончится житіе земли, да празднуется Господу о прославленіи Сына человѣческаго!

(8) Исх. XXXIV, 29

(9) Быт. VIII, 4

(10) Исх. XXXIV, 29.

(11) 3. Царств. VIII, 2. Чет. Мин. 1 Сентября.

(12) Лев. XXXIII, 27, 34, 43.

(13) Въ этотъ мѣсяцъ Богъ сдѣлалъ съ Авраамомъ завѣтъ обрѣзанія послѣ готовности его принести на жертву Исаака. Въ первый день его великій Архіерей входилъ однажды въ годъ въ Святая Святыхъ. Въ него Моисей отошелъ отъ Израиля на гору Θазга (Аваріа), послѣ чего уже не возвращался. Въ него Іисусъ Навинъ перешелъ посуху Іорданъ и ввелъ Израиля въ землю обѣтованную. Въ него: всѣ колѣна Израиля собирались въ Іерусалимъ на Праздникъ Пасхи (т. е. избавленія отъ порабощенія Египетскаго и

наконецъ, о немъ заповѣдалъ Господь, сказавъ: *да будетъ вамъ Суббота Субботъ* (т. е. Праздниковъ Праздникъ) 7-й мѣсяцъ «*и смирите души ваши предъ Господомъ Своимъ!*» Онъ есть 7-й отъ Марта, который есть первый отъ сотворенія міра.

(14) Слѣд. Псалт. 1. Сентября.

(15) Въ него также родилась Преблагословенная Дѣва Марія.

(16) Исх. LXI. 1—2. Лук. IV, 18, 19.

(17) Кн. пр. Исаія LXI.

(18) Опытъ о времясчисленіи Штейнгеля, гл. V и VII.

(19) Эти пятилѣтнія подраздѣленія назывались «*Люстрами*».

(20) Чет. Мин. 1 Сентября.

(21) Опыт. о времясч. Штейнгеля гл. V. и VII.

(22) Славянскія названія древней Россіи для этихъ 12 мѣсяцевъ суть слѣдующія: Январь—*Сѣчень;* Февраль—*Лютый;* Мартъ—*Сухій;* Апрѣль—*Березозолъ* или *Кветень;* Май—*Цвѣтвнь;* Іюнь—*Червецъ;* Іюль—*Липецъ;* Августъ—*Серпень;* Сентябрь—*Вресень;* Октябрь—*Листопадъ;* Ноябрь—*Грудень;* Декабрь—*Студень.*

ЧУДОТВОРНАЯ ИКОНА

УСПЕНІЯ БОЖІЯ МАТЕРИ.

ЧУДОТВОРНАЯ ИКОНА

УСПЕНІЯ БОЖІЯ МАТЕРИ.

(Находящаяся въ Успенскомъ Соборѣ Кіево-Печерской Лавры.)

Исторія и описаніе наружнаго вида и помѣщенія этой древнѣйшей и драгоцѣннѣйшей Святыни, находящейся въ главнѣйшемъ Святилищѣ Кіево-Печерской Лавры — Успенскомъ Соборѣ, по словамъ «*Указателя Святынь и Священныхъ достопамятностей Кіева, изданіе второе, Кіевъ, 1853 года*, суть слѣдующія:

«Богоносные основатели Лавры, Святые Антоній и Ѳеодосій, вспомоществуемые однимъ Варяжскимъ Княземъ, Симономъ (принявшимъ, по изгнаніи изъ своего отечества въ Кіевъ, съ 3000 чел. Варяговъ и принявшимъ вмѣстѣ съ ними, по убѣжденію Св. Ѳеодосія, Православіе), приступили въ 1073 г. къ основанію новаго монастыря, за тѣснотою прежняго, созданнаго Ѳеодосіемъ же за 10 лѣтъ тому назадъ. Прежде всего приступлено было къ заложенію каменной Церкви во Имя Успенія Пресвятыя Богородицы, предъ которымъ Преподобный Антоній испросилъ у Бога чудесное указаніе самаго мѣста для церкви: по молитвѣ его, это Богоизбранное мѣсто въ одну ночь явилось сухо, тогда какъ всѣ окрестности были покрыты росою; а въ другую ночь оно одно ороси-

лось, между тѣмъ, какъ другія мѣста были сухи. Это то самое мѣсто, на которомъ нынѣ находится Соборная Церковь Лавры. Къ этому чуду присовокупилось еще и другое: внезапно явились къ Преподобнымъ четыре искусные строителя для созиданія новой Церкви, посланные изъ *Влахерны* двумя неизвѣстными старцами (которыми оказались Преподобные Антоній и Ѳеодосій къ изумленію ихъ самихъ) и Благолѣпною Царицею, которая была — Сама Владычица небесныхъ силъ, окружавшихъ престолъ Ея во Влахернѣ. Вмѣстѣ съ изображеніемъ будущаго Храма, видѣннаго ими на облакахъ, эти чудные зодчіе принесли съ собою *Икону Успенія Пресв. Богородицы*, врученную имъ во Влахернѣ Небесною Царицею для поставленія въ новомъ Храмѣ, какъ залогъ Ея вѣчнаго покрова оному, и Св. мощи семи мучениковъ, для положенія ихъ въ его основаніе. Ободренные сими знаменіями небеснаго благоволенія, Преподобные Антоній и Ѳеодосій немедленно приступили къ заложенію новой Церкви. Великій Князь Кіевскій, Святославъ, почтилъ это торжество своимъ присутствіемъ: самъ началъ копать ровъ для основанія церкви и на построеніе ея пожаловалъ 100 гривенъ, или 50 фунтовъ золота. (Гл. 1. стр. 8–10.)

Чудотворная Икона Успенія Божіей Матери, какъ вѣнецъ всей Святыни Лавры, виситъ (въ Успенскомъ Соборѣ) надъ главными Царскими Вратами, въ сребропозлащенномъ сіяніи, и есть та самая, которою во Влахернѣ Царица Небесная изъ собственныхъ рукъ благословила Печерскую Обитель. Достойно замѣчанія, что всѣ многоразличныя несчастія, въ теченіи временъ многократно терзавшія Лавру, не могли исторгнуть изъ ея нѣдръ сего небеснаго залога благодати. Сказываютъ, что послѣ донесенія Государю Петру I-му о случившемся въ Лаврѣ пожарѣ, 1718 года, первый вопросъ Его Величества былъ: *Спасена ли Чудотворная Икона?* — «*Спасена, Государь!*» отвѣчалъ тогдашній Архимандритъ Лавры, Іоанникій Сенютовичь, лично доносившій Государю о несчастіи Лавры.—*Если спасена Икона*,— сказалъ Великій Государь, — *то спасена и Лавра!*—Икона сія писана древнею Греческою живописью, на кипарисной доскѣ, шириною въ 9-ть, а вы-

шиною въ 6′/$_2$ вершковъ. На ней изображена Божія Матерь, почивающая на одрѣ; предъ одромъ изображено стоящее Евангеліе (покрывающее отверстіе во внутренность Иконы, гдѣ, по сказанію Печерскаго Патерика, заключались св. мощи извѣстныхъ семи мучениковъ, положенные въ основаніе первоначальной Печерской Церкви); при главѣ Богоматери стоятъ шесть Апостоловъ, изъ коихъ Петръ изображенъ съ кадиломъ въ рукахъ; при ногахъ же Ея изображено пять Апостоловъ, изъ нихъ Павелъ, представленъ съ лѣвой стороны, особо припадающимъ къ Ея мощамъ. При срединѣ одра, съ лѣвой стороны, изображенъ Спаситель, держащій въ пеленахъ душу Ея, а около главы Его представлены два крылатые Ангела, держащіе въ рукахъ убрусы. — Кромѣ лицъ и рукъ, вся Икона покрыта нынѣ золотою ризою и осыпана алмазами, брилліантами и другими драгоцѣнными камнями. Она вставлена въ большой серебряный кругъ, висящій на толстыхъ шелковыхъ снурахъ, посредствомъ коихъ Икона спускается внизъ для благоговѣйнаго лобызанія. На этомъ кругѣ чеканною работою изображены вверху — Богъ Отецъ, Духъ Святый въ видѣ голубинѣ, а по сторонамъ— два крылатые Ангела, поддерживающіе Икону.—Съ памятнаго для Россіи 1812 года, передъ сею Иконою теплится неугасаемая лампада, и въ каждую среду, исключая Праздниковъ, передъ Литургіею, соборнѣ отправляется Акаѳистъ Успенію Божіей Матери при многочисленномъ стеченіи народа.—Въ тяжкія и опасныя годины города Икона сія обносится внѣ Монастыря вокругъ ограды: такъ было въ 1812 г. при нашествіи на Россію Галловъ; въ 1831 и 47-хъ годахъ во время свирѣпствовавшей въ Кіевѣ губительной болѣзни; а въ 1677 году, когда Кіеву угрожали совокупнымъ нападеніемъ Турки и Татары, она была обносима вокругъ всего Стараго Кіева почти цѣлый день». (Гл. II. стр. 20—22.)

Въ томъ же «Указателѣ» (въ исчисленіи Монастырей и Церквей, упоминаемыхъ въ лѣтописяхъ и уже не существующихъ. Гл. XIII, ст. 139) говорится, «что Стефанъ, третій Игуменъ Печерскій, послѣ того, какъ онъ оставилъ Лавру,—въ память *чудеснаго явленія Богоматери во Влахернѣ Греческимъ художникамъ*, по-

сланнымъ Ею въ Кіевъ для созданія Великаго Печерскаго Храма,— основалъ Монастырь, въ которомъ была устроена церковь по образцу Константинопольской Влахернской. Монастырь этотъ, называвшійся *Кловскимъ* (по близости отъ него, такъ называемаго Кловскаго провалья) или *Стефанечь* (по имени его основателя), при нашествіи на Кіевъ Половцевъ, въ 1096 г., былъ разрушенъ до основанія, и на его мѣстѣ, уже послѣ 1744 года, построенъ отъ Лавры Кловскій дворецъ, отданный въ 1811 году подъ Гимназію, которая и доселѣ въ немъ помѣщается »

КРАТКІЙ ИСТОРИЧЕСКІЙ ОБЗОРЪ

ВСЕЛЕНСКИХЪ СОБОРОВЪ.

КРАТКІЙ ИСТОРИЧЕСКІЙ ОБЗОРЪ

ВСЕЛЕНСКИХЪ СОБОРОВЪ.

Не лишнимъ считаю упомянуть здѣсь о Соборахъ Святителей, рѣшенія которыхъ столь многозначительны и Святомогущи въ Исторіи нашей Православной Церкви; Соборовъ, которые Христіанская Церковь и прежде, со временъ Апостольскихъ, всегда собирала въ особенныхъ случаяхъ: для обличенія лжеучителей, для разрѣшенія сомнѣній и для утвержденія благочестія. Послѣ Апостоловъ эти Соборы были: *Вселенскіе*, т. е. собраніе Пастырей и Учителей Церкви, по возможности, со всей вселенной и *Мѣстные*, или частные, состоявшіе лишь изъ нѣсколькихъ Пастырей, по особой надобности какой либо Церкви. Изъ таковыхъ Соборовъ: *семь Вселенскихъ* и *множество мѣстныхъ* оставили правила, которыми до нынѣ руководствуется Христіанская Церковь. Важность всѣхъ ихъ доказывается уже тѣмъ, что во 1–хъ, Они собирались лишь въ важнѣйшихъ обстоятельствахъ Церкви, для защиты ея святости и православія; во 2–хъ, собирались по примѣру Собора Апостольскаго, внушеніемъ Св. Духа, опредѣлившаго оставить обрѣзаніе и вообще законъ Моисеевъ, касательно обрядовъ; въ 3) постановленія, утвержденныя ими, основываются на

чистомъ и истинномъ разумѣніи и откровеніи Слова Божія, и въ 4–хъ, что члены, составлявшіе эти Соборы, были мужи исполненные вѣры и благочестія, которыхъ впослѣдствіи прославилъ Самъ Господь, какъ добрыхъ дѣятелей духовнаго вертограда его. И потому-то опредѣленія Соборныя, какъ запечатленныя для вѣрующихъ Всеназидающимъ Духомъ Святымъ,—принято соблюдать свято и неизмѣнно.

Порядокъ, названіе, время, составъ и предметъ занятій Вселенскихъ Соборовъ, а равно и главные на нихъ дѣятели, суть слѣдующіе:

1-й Вселенскій Соборъ—Первый Никейскій былъ въ 325 г. отъ Р. Х. въ Г. Никеѣ въ (Виѳиніи). Онъ состоялъ, по приглашенію Императора Константина Великаго, изъ 318-ти Св. Отцевъ. Главнымъ предметомъ его занятій (въ продолженіе 2–хъ мѣсяцевъ. Theodoret. de c. Nicaen. et alii plurimi) было утвержденіе истиннаго ученія о Сынѣ Божіемъ противъ ложнаго ученія Арія, который отвергалъ въ Іисусѣ Христѣ единосущность съ Богомъ Отцемъ и именовалъ Его *существомъ*, *созданнымъ во времени* (т. е. обыкновеннымъ человѣкомъ). Соборъ опровергъ ученіе Арія и, согласно со Словомъ Божіимъ, изложилъ *Символъ Вѣры*, въ которомъ ученіе о Сынѣ Божіемъ представлено во всей полнотѣ и опредѣленности. Кромѣ поясненія этого Св. догмата, симъ Соборомъ еще постановлено важное для всѣхъ Христіанъ опредѣленіе времени *празднованія Пасхи* и составленъ *Пасхальный кругъ* на основаніи измѣненій луны и положенія земли къ солнцу (in Apol. 1. Athanas). Изъ числа Святителей, составлявшихъ его, особенно славны: Св. Николай, Архіепископ. Мѵръ–Ликійскихъ; Св. Спиридонъ, Епископ. Тримифунтскій; Св. Іаковъ, Епископ. Нисибскій; Св. Пафнутій, Епископ. Верхней Ѳиваиды: Св. Александръ, Епископ. Византійскій; Св. Аѳанасій Александрійскій и друг.

Св. Николай Мѵръ–Ликійскій (Herman. Gigas. in fascic. tempor), этотъ высокій примѣръ воздержанія и кротости, избранный Самимъ Богомъ на верховную степень Святительской Іерархіи,—рѣшился на этомъ Соборѣ не только словомъ, но и дѣломъ посра-

мить Арія. Въ порывѣ негодованія за оскорбленіе святой вѣры, онъ ударилъ Арія по щекѣ, и осужденый Отцами Собора за этотъ поступокъ, какъ несовмѣстный съ саномъ Святителя и торжественнымъ значеніемъ Собора, былъ въ тоже время оправданъ Самимъ Богомъ: многіе изъ присутствовавшихъ, по откровенію Божію, увидѣли здѣсь же, какъ Самъ Господь Іисусъ Христосъ вручилъ ему Евангеліе, а Матерь Божія возложила на него омофоръ, которыхъ Святитель былъ лишенъ приговоромъ Собора. Изъ этого откровенія Св. Отцы уразумѣли, что поступокъ Св. Николая былъ благоугоденъ Богу, и потому оставили его внѣ всякаго взысканія.

Св. Спиридонъ (Socrat. lib. 1. c. XII.), изъ пастуховъ овецъ, сдѣлавшійся впослѣдствіи пастыремъ словеснаго стада Христова; совершавшій великія дѣла человѣколюбія; обращавшій грѣшниковъ и невѣрныхъ и чудотворно повелѣвавшій силами самой природы, на этомъ Соборѣ простымъ изложеніемъ ученія вѣры заставилъ умолкнуть одного изъ главныхъ помощниковъ Арія, славнаго въ то время философа, считавшагося непобѣдимымъ въ словопреніяхъ по искусству и хитростямъ въ діалектикѣ. Св. Сподвижникъ православія потребовалъ отъ этого софиста, именемъ Іисуса Христа, лишь одного вниманія и, изложивъ ему ученіе вѣры, сказалъ: «*все это мы исповѣдуемъ безъ всякаго любопытства и испы-*
«*танія, и болѣе вѣруемъ, нежели мудрствуемъ; да и ты, при всѣхъ*
«*твоихъ хитросплетеніяхъ, ничего не скажешь умнѣе того, что*
«*повѣдано намъ Пророками и Апостолами!*» Философъ не могъ произнести противъ этого ни одного слова и, принявъ немедленно Православную вѣру, сознался прежнимъ друзьямъ своимъ, что при словахъ Св. старца онъ почувствовалъ непреодолимую силу истины, исходившую изъ устъ его (Sozom. lib I. c. XI. Rufin. lib. 1. c. V. Niceph. lib. VII c. XIV.). Это происшествіе, унизивъ гордость Аріанъ, разительно подѣйствовало и на ихъ убѣжденія. Св. Спиридонъ довершилъ Свою побѣду надъ ними еще новымъ и уже безмолвнымъ доказательствомъ, какъ бы знаменовавшимъ совокупность силъ Св. Троицы: онъ взялъ въ руки кирпичъ, стис-

нулъ его,—и изъ него, въ одно и тоже время, блеснулъ вверхъ огонь, потекла вода и глина осталась въ рукѣ Чудотворца. «*Эти три стихіи*», сказалъ онъ, «*одна и таже плинѳа; такъ и въ Пресв. Троицѣ: три Лица, а одинъ Богъ!*» (Память его 12-го Декабря)

Св. Іаковъ Нисибскій, (Ѳеодорит. lib. II. c. XXX. Лѣтоп. flores tempor.), отъ юности посвятившій себя пустынножительству, услыхавъ о распространеніи Христіанства, радостно возвратился въ свой родовой городъ *Нисибу* (въ Месопотаміи), гдѣ, будучи избранъ въ Епископы, творилъ многія чудеса для увеличенія и утвержденія своей паствы.

Св. Пафнутій, носившій на себѣ знаки страданій за Христа (выжженный глазъ и раздробленное колѣно),—которые Константинъ Великій съ благоговѣніемъ лобызалъ, какъ Святыя язвы за вѣру во Христа,—на этомъ Соборѣ, между прочимъ, знаменитъ тѣмъ, что будучи самъ дѣвственникомъ отъ юности и воспитанный въ монастырѣ, онъ остановилъ строгое требованіе большинства присутствовавшихъ на Соборѣ Святителей, которые, движимые чрезмѣрною ревностію, предложили установить *безбрачіе* для священныхъ лицъ. Св. Пафнутій убѣдилъ ихъ, что это тяжелое бремя для чина духовнаго, какъ излишняя строгость, лишь нанесетъ вредъ Церкви, и склонилъ всѣхъ согласиться съ егомнѣніемъ.

Св. Александръ (Epiph. Haer. LXIX. lib. 1. c. III. Athanas. orar. 1. contr. Ar.), присутствовавшій на этомъ Соборѣ еще въ санѣ Пресвитера, какъ представитель Блаженнаго Митрофана, Еписк. Византійскаго, не задолго до этого Собора и предъ лицомъ самого Константина Великаго, чудесно посрамилъ языческихъ философовъ, испросившихъ у Императора позволеніе состязаться съ нимъ о вѣрѣ. Онъ предложилъ мудрецамъ выбрать изъ среды ихъ самаго мудрѣйшаго для пренія, и когда избранный предсталъ предъ него, Александръ сказалъ ему: «*во имя Господа Іисуса Христа, повелѣваю тебѣ умолкнуть!*» и язычникъ мгновенно онѣмѣлъ. Все собраніе философовъ было поражено этимъ чудомъ: одни изъ нихъ убѣжали со стыда, а другіе увѣровали въ Іисуса; онѣмѣвшій же палъ къ ногамъ Св. мужа и знаками умолялъ его о помило-

ваніи. Св. Александръ разрѣшилъ языкъ его и просвѣтилъ умъ ученіемъ истинной вѣры (пям. его 30-го Августа).

Св. Аѳанасій (Nazianz. or. XXI. Socrat. lib. I, II, III. Hieron. de script. Eccles. c. LXXXVII. Sulpit. Seuer. lib. II. c. XXXVI. et XXXVII.) подвизался на этомъ Соборѣ еще въ санѣ Діакона. Арій трепеталъ отъ силы обличительныхъ словъ его и, даже прежде появленія своего предъ Соборомъ, когда узналъ, что Александръ, Епископъ Александрійскій. прибылъ на него въ сопровожденіи Аѳанасія, потерялъ надежду достаточно защитить свое ученіе.

Послѣ этого Собора Аріане, покровительствуемые нѣкоторыми Императорами, еще имѣли большую силу; но въ царствованіе Ѳеодосія Великаго, примѣтно уже ослабѣли, а при Императорѣ Ѳеодосіи Младшемъ и Валентиніанѣ III, совершенно были уничтожены. Тогда Аріанство распространилось между Готѳами, Вандалами, Бургундами и Лонгобардами, но наконецъ и у нихъ, въ VII вѣкѣ, пришло въ окончательный упадокъ.

(Прим.) Пѣснь «*Тебе Бога хвалимъ*» воспѣта въ Церкви по низложеніи Аріанъ, въ то время, когда они вооруженною рукою требовали себѣ Христіанскихъ Церквей въ Медіоланѣ. Она сочинена *Амвросіемъ, Еписк. Медіоланскимъ.* (Cuve. saec. Arian. de Ambros; Амврос. orat. in Auxent. p. 128.)

2-й Вселенскій Соборъ—*Константинопольскій 1-й* былъ въ 381 году по Р. Х. въ Константинополѣ. Онъ состоялъ, по приглашенію Императ. Ѳеодосія Великаго, изъ 150-ти Св. Отцевъ. Предметомъ его собранія и главнаго занятія, въ продолженіи трехъ лѣтъ, было опроверженіе лжеученія секты *Духоборцевъ*, которые, подъ предводительствомъ *Македонія*, отвергали Божество Св. Духа, называя Его «*сотворенною силою, служащею Сыну Божію, какъ Ангелы*». (Tom. II. homil. et Maimburg. Hist. Arianismi. lib. VI.)

Глава Духоборцевъ—Македоній, слѣдовавшій въ тоже время и Аріанскому ученію, былъ сначала Діакономъ, Пресвитеромъ и наконецъ достигъ (въ 359 г.) Константинопольскаго Патріаршаго Престола, похитивъ его интригами и клеветою у непоколебимаго проповѣдника и поборника Православія противъ Аріанъ Св. Павла. Онъ въ день своего вступленія на Патріаршій престолъ,

идя во Храмъ для исполненія этой церемоніи и, окруженный воинами градскаго Епарха, былъ до того стѣсненъ толпою любопытствовавшаго народа, что принявъ это за умышленное препятствіе заговорщиковъ, велѣлъ очистить дорогу себѣ мечами. Воины, исполняя волю новаго Патріарха, бросились на народъ и умертвили многихъ. Такимъ образомъ, начало правленія Еретика ознаменовалось кровопролитіемъ его паствы. Македоній, захватившій Святительскій Престолъ, не только притѣснялъ Православныхъ, но дерзнулъ даже оскорбить мощи Св. Константина Великаго, и за нестерпимую жестокость и высокомѣріе сдѣлался ненавистнымъ и для самыхъ покровителей своихъ. Сверженный, наконецъ, съ Патріаршаго Престола и изгнанный изъ Константинополя, онъ, не находя другихъ средствъ къ своему возстановленію, сдѣлался главою новой ереси и началъ опровергать ученіе о Св. Духѣ. — Когда эта ересь стала усиливаться, вмѣстѣ съ Аріанствомъ, — то Императ. Ѳеодосій Великій, заботясь объ утвержденіи Православія, окружнымъ посланіемъ, пригласилъ въ Константинополь Пастырей Церкви для составленія 2-го Вселенскаго Собора.

Постановленіемъ этого Собора, Македоній и его послѣдователи отлучены отъ Церкви, и въ то же время, общимъ согласіемъ Св. Отцевъ, дополненъ 8-й членъ *Никейскаго Символа Вѣры*, касательно почитанія Божества Св. Духа (*). Theodoret. lib. V c. IX.). Духоборцы были изгнаны изъ Столицы и болѣе о нихъ уже не упоминается.

Между Святителями, составлявшими этотъ Соборъ, особенно знамениты: Св. Григорій Богословъ (Orat. X. Socrat. lib. III. c. XXIII.) и Св. Григорій Нисскій (Niceph. Hist. Eccl. lib. XII. c. XIII. Photius. Cod. VI).

3-й Вселенскій Соборъ—*Ефесскій 1-й* былъ въ 431 году отъ Р. Х. въ г. *Ефесѣ* (въ Храмѣ Пресв. Богородицы). Онъ состоялъ, по приглашенію Импер. Ѳеодосія Младшаго, изъ 200 Св. Отцевъ,

---

(*) Изложеніе ученія о Св. Духѣ, заключающееся въ этомъ членѣ, приписываютъ Св. Григорію Богослову.

подъ предсѣдательствомъ Кирилла Патр. Александрійскаго. Главнымъ предметомъ его занятій было опроверженіе ереси Несторія, Патріарха Константинопольскаго, который училъ, что *Іисусъ Христосъ родился отъ Дѣвы Маріи простымъ человѣкомъ, а Божество послѣ соединилось съ Нимъ, за святость Его жизни*». И потому допускалъ въ Немъ два лица: Божеское и человѣческое, называя Его «*Богоносцемъ*» (Θεοφόρος), а не Богочеловѣкомъ. Пресвятую же Дѣву Марію называлъ «*Христородицею*», а не Богородицею. Этотъ Несторій (Socrat. hist. lib. VII c. XXXII.), по увлекательному своему краснорѣчію, строгой наружности и уединенному образу жизни, пріобрѣлъ множество единомышленниковъ. Не только лица, ближайшія къ нему изъ Духовенства, но и нѣкоторыя изъ высшихъ Сановниковъ Имперіи, приняли его богохульное ученіе, и многіе изъ Египетскихъ монаховъ даже стали съ упорствомъ защищать его.

Время это, вообще, было опасное для Православія и въ него-то ревностнымъ защитникомъ истины явился Первосвятитель Церкви Александрійской Св. Кириллъ (Socrat. lib. VII. c. 7—15 Theodoret. lib. V. c. 35. Память его 9-го Іюня). Еще прежде появленія Несторіева лжеученія, онъ уже заявилъ свою ревность къ вѣрѣ, вставъ противъ *Новатіанъ*, называвшихъ себя *чистыми* и *праведными*, и потому носившими бѣлую одежду. Они учили, что Христіанина, подвергшагося послѣ крещенія смертному грѣху, не должно принимать въ общество Церкви безъ новаго крещенія, и не допускали втораго брака, называя его прелюбодѣяніемъ. Ересь эта, подъ предводительствомъ Римскаго пресвитера Новатія, началась еще въ Декіево гоненіе Христіанъ (*) и въ

(*) Всѣхъ гоненій на Христіанъ было 13-ть: *три* отъ Іудеевъ—1-е) въ 34 г. по Р. Х., по Сошествіи Св. Духа на Апостоловъ, когда первый Діаконъ Стефанъ былъ побитъ каменьями; 2-е) въ 44 г., воздвигнутое *Иродомъ Агриппою*, когда Ап. Петръ былъ заключенъ въ темницу, откуда Ангелъ освободилъ его и 3-е) въ 62 г. при *Первосв. Ананѣ*, когда Іаковъ, братъ Господень, былъ сброшенъ съ кровли Іерусал. Храма и смертельно пораженъ молотомъ въ голову;—и *десять* отъ язычниковъ: 1-е) при Импер. *Неронѣ*, въ 64—67 г., когда умерщвлены Апостолы Петръ и Павелъ. 2-е) При Импер. *Домиціанѣ*, въ 93 г. когда пострадалъ Ев. Іоаннъ Богословъ, будучи послѣ ввержения его въ Римѣ въ кипящее масло, заточенъ на Егейскій островъ Пат-

началѣ V-го вѣка распространилась во многихъ мѣстахъ Египта и въ самой Александріи, откуда св. Кириллъ изгналъ Новатіанъ, вмѣстѣ съ Епископомъ ихъ Ѳеопемптомъ.

Въ то же время и Іудеи вооружились противъ Церкви Александрійской и, хотя Св. Кириллъ убѣждалъ начальниковъ синагоги усмирить бунтовщиковъ, но это не помогло, и Іудеи еще съ бо́льшимъ озлобленіемъ возстали на вѣрующихъ, составя даже заговоръ для ихъ истребленія. Въ одну ночь, распространивъ по Александріи ложный слухъ о мнимомъ пожарѣ одной Христіанской Церкви, они избили множество безоружныхъ Христіанъ, спѣшившихъ избавить Храмъ отъ огня. Послѣ этого Св. Кириллъ, собравъ правовѣрныхъ, приказалъ имъ изгнать Іудеевъ изъ города и сжечь ихъ синагогу. Императ. Ѳеодосій Младшій одобрилъ это распоряженіе и утвердилъ его своимъ Указомъ.

И теперь, этотъ Святитель, такъ мужественно низлагавшій враговъ Церкви Александрійской, всталъ во главѣ защитниковъ истиннаго исповѣданія Церкви Вселенской.—Когда ересь Несторія стала изъ Константинополя быстро распространяться въ ближ-

---

мосъ. 3-е) При Импер. *Траянѣ* и частію при Имп. *Адріанѣ*, въ 107—116 г., когда пострадали: Симеонъ — сродникъ Господень и Игнатій Богоносецъ, Еписк. Антіохійскій. 4-е) При преемн. Адріановомъ *Антоніѣ Піѣ*, въ 138 г., и его наслѣдн. *Маркѣ Авреліѣ Антонинѣ*, когда пострадали: въ Римѣ Іустинъ, въ Смирнѣ — Поликарпъ, Епископъ Смирнскій, ученикъ Ев. Іоанна Богослова, и въ Ліонѣ — Епископъ Поѳинъ. 5-е) При Императорѣ *Септіѣ Северѣ*, въ 202 г., когда пострадали: св. Ириней,—преем. Поѳина; Леонидъ—отецъ извѣстнаго Оригена (прославившаго себя необыкновеннымъ умомъ, неутомимыми трудами, давшими ему прозвище *Адамантова*, 6 тысяч. разн. сочиненій и наконецъ еретическимъ заблужденіемъ, опровергнутымъ 5-мъ Вселен. Соборомъ), и многіе другіе. 6) При Имп. *Максимінѣ*, въ 235—238 г. 7-е) При Имп. *Декіѣ Траянѣ*, въ 251—253 г., когда пострадало безчисленное множество Христіанск. мучениковъ и прославился св. Григорій, Епископъ Неокесарійскій (хотя и бывшій ученикъ Оригена, но по благочестивой ревности своей къ вѣрѣ, и по дару врачеванія, предвѣдѣнія и видѣній, наименованный «*Чудотворцемъ*» —память его 17-го Ноябр.) какъ необыкновеннымъ спасеніемъ своимъ отъ преслѣдованія язычниковъ, такъ и чудотворнымъ избраніемъ св. Александра въ Еписк. Команской Церкви. 8-е) При Имп. *Валеріанѣ* въ 257 г., когда мученически пострадали въ Римѣ: Епископы Стефанъ и Сикстъ, Архидіак. Лаврентій; Еписк. Карѳагенскій св. Кипріанъ и др. 9-е) При Имп. *Аврелліанѣ* въ 275 г. и 10) При Имп. *Діоклитіанѣ*, продолжавшееся до вступленія на престолъ св. Равноапостольнаго Константина Великаго. Во время этого гоненія увѣнчались мученическими страданіями: св. Георгій Побѣдоносецъ, Царица Александра, св. Ѳеодоръ Тиронъ, св. Варвара, св. Екатерина и мног. друг. — всѣ заслужившіе славныя имена Великомучениковъ и Великомученицъ.

нихъ и отдаленныхъ странахъ, Св. Кириллъ послалъ увѣщательныя письма ко всѣмъ Монастырямъ Египта и къ самому Несторію; но не видя отъ нихъ успѣха, объявилъ о заблужденіяхъ Несторія Первосвятителю Церкви Римской Целестину I-му, а сей послѣдній опредѣлилъ на Соборѣ Римскомъ (въ 430 г.): отлучить Несторія отъ Церкви, если онъ не откажется отъ своего ученія. —Сообщая объ этомъ Св. Кириллу,—Целестинъ возбуждалъ его къ дѣятельному и энергическому искорененію этой ереси. — Вслѣдствіе всего этого, Св. Кириллъ немедленно собралъ въ Александрію всѣхъ Епископовъ Египта, и отъ лица этого Собора отправилъ къ Несторію посланіе, состоявшее изъ 12-ти главъ, которыя онъ долженъ былъ подписать, если не желаетъ быть отлученнымъ отъ Церкви (Tom. III. Concil. col. 423 г., гдѣ и помѣщены эти главы и все посланіе Св. Кирилла). Гордый еретикъ съ пренебреженіемъ отвергнулъ эти предложенія Александрійской и Римской Церквей, и противъ Кирилловскихъ главъ написалъ 12-ть — противуположныхъ проклятій. Тогда уже, Императоръ увидѣвъ, что для предотвращенія дальнѣйшихъ соблазновъ, необходимо обратиться къ суду Вселенской Церкви, — пригласилъ, для составленія Собора, всѣхъ Святителей въ городъ Ефесъ.

Нераскаянный Несторій и послѣдователи его ученія были преданы на этомъ Соборѣ проклятію (Socrat. lib. VIII. c. 34) и глава ереси отосланъ въ находящійся близь Антіохіи Евпреніевъ монастырь, въ которомъ онъ жилъ когда-то прежде; но не оставшись и здѣсь спокойнымъ, былъ изгнанъ въ оазисъ Египетскій и, наконецъ, на островъ, смежный съ Ливіею, гдѣ его постигла ужасная смерть, ясно изображавшая въ себѣ небесную кару надъ орудіемъ его грѣха: богохульный языкъ его былъ заживо съѣденъ червями (Euagr. lib. I. c. 7).

Но и послѣ этого Собора, ересь Несторіанская не прекратилась. Послѣдователи ея, будучи изгнаны изъ Имперіи, удалились въ Персію, гдѣ Епископъ ихъ Варсума исходатайствовавъ имъ (въ 435 г.) право на жительство и свободу дѣйствій, основалъ для образованія Несторіанскаго братства училище, изъ котораго вы-

ходившіе миссіонеры постепенно разливали свое ученіе въ Египтѣ, Сиріи, Индіи, Татаріи и Китаѣ. — Эти сектаторы называли себя «*Халдейскими Христіанами*», потому что водвореніе ихъ преимущественно было въ древней Халдеѣ, и что при Богослуженіи они употребляли Халдейско-Сирскій языкъ.

4-й Вселенскій Соборъ—*Халкедонскій* былъ въ 451 году отъ Р. Х. въ г. *Халкедонѣ*. Онъ состоялъ, по приглашенію Императора Маркіана, изъ 630 Св. Отцевъ, подъ предсѣдательствомъ Константиноп. Патріарха Анатолія. Главнымъ предметомъ его занятій (въ продолженіе 16-ти засѣданій и столькихъ же дней) было опроверженіе ложнаго ученія Константиноп. Архимандрита Евтихія и единомышленника его, Александрійск. Патр. Діоскора, которые учили, что «*во Христѣ человѣчество было поглощено Божествомъ и, такимъ образомъ, по воплощеніи,—естество Божеское и человѣческое — составили одно только естество Божеское.*» Соборъ опровергнулъ это ученіе сектаторовъ и опредѣлилъ, согласно съ Словомъ Божіимъ: «*признавать Іисуса Христа, имѣющимъ два естества—несліянно* (ἀσυγχύτως), *нераздѣльно* (ἀδιαιρέτως), *неразлучно* (ἀχωρίστως) *и неизмѣнно* (ἀτρέπτως).

Глава этой ереси, Евтихій, опровергавшій Несторія, самъ впалъ въ крайность, совершенно противуположную; и когда лжеученію его послѣдовали многіе изъ монашествующихъ Констант. Церкви и изъ высшихъ сановниковъ Имп. Ѳеодосія Младшаго, то Константиноп. Патріархъ Св. Флавіанъ собралъ мѣстный соборъ (въ 448) и требовалъ на него Евтихія. Сектаторъ, по 3-му лишь зову, явившись на него, въ сопровожденіи своихъ единомышленниковъ и воиновъ, съ гордостію высказалъ свое ученіе, и не хотѣлъ слушать миролюбивыхъ увѣщаній и доказательствъ Православныхъ Пастырей. Соборъ опредѣлилъ отлучить его отъ Церкви. Еретикъ обратился съ жалобой къ Римскому Первосвященнику Льву Великому, который, также, осудивъ его (Acta concil. Constantinop. et Rom. ad. an. 449), изложилъ, въ своемъ посланіи къ Флавіану, ученіе о воплощеніи Сына Божія съ такою ясностію и точностію, что всѣ Св. Отцы, состав-

лявшіе Халкедонскій Соборъ, признали его за ученіе Апостольское.

Не найдя защиты у Первосвященника Римскаго, Евтихій, объявилъ себя обиженнымъ отъ Епископовъ обѣихъ Церквей, будто бы за то, что не раздѣлялъ чтимаго ими Несторіанскаго ученія, и возбудилъ, ложными причинами и усиленными домогательствами, мысль у Импер. Ѳеодосія Младш. о необходимости созвать (въ 449 г.) мѣстный Соборъ въ Ефесѣ для разсмотрѣнія этого спора. Беззаконный Соборъ этотъ (впослѣдствіи названный «*Разбойническимъ*») подъ предсѣдательствомъ соумышленника Евтихіева,— Патріар. Александр. Діоскора, призналъ Евтихія правымъ (потому что члены этого Собора, подъ страхомъ и угрозами, были принуждены подписать это опредѣленіе). — Вслѣдствіе чего, Евтихій былъ востановленъ въ санѣ, а Св. Флавіанъ,—этотъ мужественный поборникъ истиннаго исповѣданія,—какъ виновный, претерпѣлъ истязанія, отъ которыхъ и скончался. (Euagr. lib. II. et tom. IV. concil.). Тогда Папа Левъ объявилъ на новомъ Соборѣ Римскомъ, беззаконными и не дѣйствительными опредѣленія Собора Ефесскаго и убѣдилъ Императора Маркіана, вступившаго на престолъ послѣ Ѳеодосія (въ 450) созвать Вселенскій Соборъ въ Халкедонѣ, который фактически и силою Слова Божія доказалъ сектаторамъ превратность ихъ ученія и степень заблужденія ихъ учителей (*).

(*) Есть преданіе, что Соборъ этотъ былъ ознаменованъ сдѣдующимъ чудомъ: когда закоснѣлыхъ послѣдователей ереси нельзя было сначала вразумить и обратить къ Православію, тогда Патріархъ Анатолій предложилъ имъ и Собору разрѣшить споръ судомъ Божіимъ: такъ какъ состязанія соборныя происходили въ Халкедонскомъ Храмѣ, гдѣ почивали мощи св. Великомученицы *Евѳиміи*, то Патріархъ, обращаясь съ сектаторамъ, сказалъ: «Напишите исповѣданіе вашей вѣры, а мы напишемъ «исповѣданіе свое, и тотъ и другой списокъ, запечатавъ, положимъ въ гробѣ на чест«ныхъ мощахъ св. Великомученицы Христовой Евѳиміи и всѣ вмѣстѣ соборнѣ по«молимся Богу, съ пощеніемъ, чтобъ Онъ открылъ намъ, чрезъ Угодницу свою: ко«торое исповѣданіе вѣры Православное.» Предложеніе было принято, и обѣ стороны написавъ свои исповѣданія, запечатали ихъ своими печатями и, открывъ гробъ св. Великомуч., положили оба свитка на груди ея; послѣ чего гробъ былъ снова закрытъ, запечатанъ Царскою печатью и къ нему приставлена стража. Три дня продолжалась общая молитва съ постомъ. На четвертый день, самъ Императ. Маркіанъ, со всѣмъ Соборомъ, сняли печати и, открывъ гробъ, увидѣли: — исповѣданіе вѣры Православныхъ въ правой рукѣ св. Евѳиміи, а еретическое — подъ ногами ея. За однимъ чу-

Евтихій и Діоскоръ, опредѣленіемъ этого Собора, были низложены, и не смотря на преклонность лѣтъ перваго, — изгнаны. (Concilii Chalcidonens. hist. rom. conc. IV.) Впрочемъ послѣдователи ихъ не переставали возмущать спокойствіе Православной Церкви и Св. Протерій, возведенный, Халкедонскимъ Соборомъ, на мѣсто сосланнаго въ заточеніе Діоскора, былъ умерщвленъ ими. (Liberat. in breviaz. c.XII.Истор. Евтихіанъ,Spanchi Saec. V. cap. IX.). Послѣ чего каѳедра Александрійская поперемѣнно переходила, то къ Православнымъ, то къ еретическимъ Епископамъ. Въ Палестинѣ и Сиріи, монахи, возбуждая народъ, хотѣли грабежами, пожарами и убійствами утвердить Евтихіанское ученіе; вслѣдствіе чего Импер.Зенонъ, по совѣту Константин.Патріарха Акакія (Lex. XVI.Cod. de sanct. Ecclesiis), для успокоенія этихъ еретиковъ, приказалъ составить и издать (въ 482 г.), такъ называемую *Формулу соединенія* (ἑνώτικον—енотикъ), въ которой, хотя и было повторено ученіе, утвержденное четырьмя Вселенск. Соборами, но о постановленіяхъ послѣдняго 5-го Собора (Халкедон.), упомянуто лишь слегка; касательно же выраженій *«о двухъ естествахъ во Христѣ»*, составлявшихъ главный предметъ Соборныхъ преній — вовсе умолчано. Формула эта однако не принесла ожидаемыхъ успѣховъ, и Зенонъ немногихъ обратилъ ею къ Православію.

5-й Вселенскій Соборъ—*2-й Константинопольскій* былъ въ 553 году по Р. Х. въ Константинополѣ. Онъ состоялъ, по приглашенію Императ. Юстиніана, изъ 165 Св. Отцевъ, подъ предсѣдательствомъ Константинопол. Патріарх. Евтихія. Главными предметами его занятій были: уничтоженіе вышеупомянутаго Зенонова *Енотика*; осужденіе, съ преданіемъ проклятію, *трехъ* главъ Несторіева ученія, неспровергнутыхъ Халкедонскимъ Соборомъ и

домъ послѣдовало другое: св. Евѳимія, какъ бы живая, сама простерла руку свою къ Императору и Патріарху, отдавая имъ Православное исповѣданіе вѣры. Чудо это названо: *Предѣломъ Отцевъ*, потому что въ этотъ день окончательно указано было истинное Исповѣданіе и отлученіе отъ Церкви еретиковъ. Со времени этого чуда и, въ воспоминаніе его, начали изображать на иконахъ св. Великомуч. Евѳимію съ свиткомъ въ рукахъ.

благопріятствующихъ этой ереси (*); Несторій и Евтихій снова отлучены отъ церкви ; рѣшенія Собора Халкедонскаго торжественно утверждены и наконецъ опровергнуты, многими принятыя, заблужденія Писателя III-го вѣка Оригена, который училъ, что «*души раждаются прежде тѣла ; что мученіямъ послѣ смерти будетъ конецъ, и что самые бѣсы возвратятся въ первобытное свое состояніе*».—Секта Оригенистовъ, послѣ осужденія этимъ Соборомъ, видимо начала ослабѣвать и вскорѣ окончательно уничтожилась. Между тѣмъ, какъ секта Евтихіанъ, преслѣдуемая сначала Импер. Юстиніаномъ и доведенная до безсилія, спустя нѣкоторое время, начала снова возрождаться и, подъ предводительствомъ одного Сирскаго монаха Іакова Барадея, будучи соединена имъ съ другою сектою «*Монофизитовъ*»—окрѣпла и стала распространяться въ разныхъ странахъ. Мѣстные послѣдователи ея были извѣстны подъ именемъ *Іаковитовъ* (Evtych. Patria Alex. annal. tom II. Nicephor. lib XVIII. c. 53), а въ Египтѣ, подъ именемъ *Христіанъ-Коптовъ*.

Изъ участвовавшихъ на этомъ Соборѣ Святителей, особенно извѣстны: Патр. Констант. Св. Евтихій (наслѣдовавшій Патр. престолъ послѣ Патр. Св. Мины, въ 552 г. Paul. Diacon. lib. XVI c. XXXVI.) и Св. Анастасій Синаитъ, Патр. Антіохійскій (Coue. Hist. litter. p. 344. saec. VI). Эти Святители, защищая истину съ непоколебимою вѣрою, противъ еретическихъ ученій *Монофизитовъ*, или *Акефалитовъ* (т. е. потерявшихъ главу), прежде бывшихъ *Евтихіанъ*, — не измѣнили своимъ Святымъ обязанностямъ, даже и въ то время, когда Импер. Юстиніанъ; заразившись, другою изъ современныхъ сектъ, *Аѳеортодокетовъ* (называвшихъ тѣло Іисуса Христа и прежде смерти неподлежащимъ поврежденію, безсмертнымъ и слѣдовательно не подверженнымъ страданію), сталъ защищать это ученіе и принуждать всѣхъ вѣ-

---

(*) Эти *три главы*, содержали въ себѣ сочиненіи: Ѳеодора Мопсуетскаго; Ѳеодорита Кирскаго противъ Св. Кирилла и письмо Ивы къ Марію Персу. (Tom. IV. V, concil. et centur VI. Magdeburg.)

ровать ему согласно съ своимъ убѣжденіемъ. Св. Пастыри безбоязненно возстали противъ этой ереси, обличивъ Императора въ заблужденіи, за что оба и пострадали, подвергшись ссылкѣ, изъ которой были возвращены, лишь чрезъ долгое время, и то вслѣдствіе предсмертнаго раскаянія Юстиніана. По возвращеніи, ихъ возвели въ прежній Санъ.

6-й Вселенскій Соборъ—3-й *Константинопольскій* или *Трульскій*, (получившій это названіе отъ Царской *тайницы* или терема *Труллы*) былъ въ 680 году по Р. Х., въ Константинополѣ. Онъ состоялъ, по приглашенію Императора Константина Погоната изъ 170 (или 289) Св. Отцевъ, подъ предсѣдательствомъ самаго Императора. Главнымъ предметомъ его занятій, продолжавшихся около года, было опроверженіе ученія *Моноѳелитовъ* (Единоволь-никовъ), которые признавали *во Христѣ одну лишь Божественную волю*. Соборъ этотъ, на основаніи Слова Божія, опредѣлилъ: *признавать во Христѣ двѣ воли — Божескую и человѣческую*.

Собраніе этого Собора было необходимо, какъ по случаю размноженія разныхъ ересей, рождавшихся одна изъ другой, такъ и по явному потворству имъ со стороны главъ Государства и Церкви. Наприм. Императ. Ираклій, — желая примирить Евтихіанъ съ правовѣрными, — издалъ (въ 630 г.) повелѣніе «*признавать во Христѣ одну волю*». Патріархи: Константинопол. Сергій и Александр. Киръ, зараженные этимъ же ученіемъ, поддерживали Императора, и послѣдній изъ нихъ, на своемъ мѣстномъ Соборѣ, даже составилъ 9-ть главъ, подтверждающихъ это заблужденіе. Римскій Первосвященникъ Папа Онорій гласно призналъ ихъ; слѣдуя тому же ученію, и Императоръ Ираклій, ободренный ими, обнародовалъ (съ 639 г.) составленное Патріарх. Сергіемъ «*Изложеніе вѣры*» (ἔκθεσω), которымъ повелѣвалъ, безъ всякаго разсужденія и спора, признавать *одну волю во Христѣ*. (Concil. tom. VI. col. 231 edit. novisi). Но противъ этого возстали защитники Православія: Патр. Іерусалимск. Софроній, Игуменъ Св. Максимъ (Исповѣдникъ) и пріемникъ Онорія, Папа Іоаннъ IV-й

изъ которыхъ послѣдній, на мѣстномъ у себя Соборѣ, даже осудилъ это Императорское толкованіе.

Въ 648-году внукъ Ираклія, Импер. Конста, руководимый также еретическимъ Патріарх. Константиноп. Павломъ II-мъ, уничтожилъ *Экоэзъ* (изложеніе вѣры, Иракліево) и издалъ свое, подъ названіемъ «*Образъ вѣры*», (τύπος, — typum), которымъ не объясняя ничего, лишь повелѣвалъ молчать спорящимъ сторонамъ (Spanh. Hist. Christi. Saec .VII cap X.) Папа Мартинъ, вслѣдствіе этого, собралъ Соборъ (въ 649 г.) въ Латеранѣ, на которомъ предалъ проклятію и *Екоезъ* и *Типъ* и всѣхъ *защитниковъ* ереси. Узнавъ объ этомъ, Импер. Конста, приказалъ взять Папу силою и привезти въ Константинополь, откуда тотъ, претерпѣвъ поруганія и пытки, былъ сосланъ для заточенія въ Херсонъ, гдѣ и скончался въ 655 году. (Sabellic. Ennead. VIII. lib. V.)

Св. Максимъ и ученикъ его Св. Анастасій подверглись также заточенію и мученическимъ истязаніямъ: имъ отрѣзали сначала языки и потомъ, отрубивъ правыя руки, заключили въ одну изъ Скиѳскихъ темницъ, гдѣ Св. Максимъ и скончался въ 662 г. (Фотій: сод. 191. Кавей faec. Manoch. p. 383. DCXXXV an.).

По умерщвленіи Импер. Консты (668), сынъ его Константинъ Поганатъ (Брадатый) былъ поставленъ въ необходимость созвать для примиренія Церквей 6-й Вселенскій Соборъ, который всѣхъ лжеучителей, не исключая, ни Патріарховъ, ни Папы Онорія,—предалъ проклятію. Осужденные имъ *Монофилиты* удалились въ Сирію, и со времени Епископа своего Марона, получили тамъ осѣдлость, устройство и сдѣлались даже, въ политическомъ отношеніи, опасными. Въ VIII вѣкѣ, Импер. Филлипикъ старался сдѣлать снова эту секту господствующею партіею въ Имперіи, но по убіеніи его, она опять была осуждена и осталась навсегда отлученною отъ Церкви (Paul. Diacon. Lib. XIX. XX. Zenar. tom III. Blond. dec. 1. lib. X).

Между Святителями, составлявшими этотъ Соборъ, особенно извѣстны: Патріархъ. Константин. Георгій (Lib. Pontific. de Agathone); Свѣтильникъ Иракліи Понтійской—Стефанъ, Еписк. Аѳин-

скій Іоаннъ; Св. Андрей, впослѣдствіи бывшій Архіепископомъ Критскимъ (извѣстный писатель каноновъ, употреблявшихся Восточною Церковію еще при жизни ихъ автора, и присутствовавшій на этомъ Соборѣ въ санѣ Архидіакона, представляя собою лице Патріар. Іерусалимскаго. (Com befisius biblioth. Graec. Lat. Par.) и другіе Пастыри Церкви, отличные по мудрости и глубокому знанію Божественнаго Писанія.

и 7-й Вселенскій соборъ — *2-й Никейскій* былъ въ 788 году по Р. Х. въ Г. *Никеѣ*. Онъ состоялъ, по приглашенію Императрицы Ирины и юнаго сына ея Константина, изъ 367 Св. Отцевъ подъ предсѣдательствомъ Константин. Патр. Тарасія. Соборъ этотъ, на основаніи Священ. Писанія и свидѣтельствъ изъ сочиненій Св. Аѳанасія Александрійскаго; Кирилла Іерусалимскаго; Григоріевъ: Назіанзена и Нисскаго; Василія Великаго; Іоанна Златоустаго и другихъ и, на основаніи чудесъ, бывшихъ отъ Св. Иконъ, — опровергнувъ лжеученіе *Иконоборцевъ*, единогласно утвердилъ *иконопочитаніе* (Tom. VII Conciliorum. col. CCLXIII—DLV) и опредѣлилъ: «*отметающихъ Св. Иконы и не пріемлющихъ Евангельская дѣянія, иконописнымъ художествомъ изображенныя— предать анаѳемѣ*», говоря, что «*сія есть вѣра Апостольская, сія есть вѣра Святыхъ Отцевъ, сія есть вѣра Православная, еже: Святыя Иконы чествовати и онымъ поклонятися, не яко Богу, но яко Его Святыхъ воспоминательному начертанію* (*).

Этотъ же Соборъ, по примѣру другихъ Соборовъ, сдѣлалъ слѣдующія опредѣленія о почитаніи Св. Мощей, которыя были унижаемы тою же сектою Иконоборцевъ: *1.*) «*Мощи суть источники исцѣленія, которыми Богъ многія великія благодѣянія творитъ человѣкамъ. 2) Духовныхъ извергать, а мірянъ отлучать отъ Церкви, если они Мощи Мучениковъ презираютъ и не яко*

(*) Митропол. Стефанъ Яворскій, въ доказательство древности Св. Иконъ, говоритъ: «въ служебникѣ, въ ближайшія къ Іоанну Златоустому времена, между «прочимъ написано: *Совершающій Литургію долженъ кланяться и лобызати Икону «Христову и Богородичную*». (См. «Камень вѣры, — разсужденіе о почитаніи иконъ.» «Краткая Свящ. Истор. для народ. училищъ», стр. 98.)

вещь Святую съ подобающею честію воспріемлютъ, и 3) Мощи Святыхъ да почитаются во всѣхъ Церквахъ, и ни одна безъ оныхъ да не освящается. (*)

Побудительными причинами къ созванію сего Собора были слѣдующія. Уже около 60 лѣтъ, въ этомъ вѣкѣ, Иконоборческая ересь тяготѣла надъ Православною Церковію, пока Провидѣнію угодно было, по смерти Греческ. Импер. Льва IV, вручить правленіе Государствомъ благочестивой супругѣ его Иринѣ и малолѣтнему сыну ея Константину. Константиноп. Патр. Павелъ, по отреченіи своемъ отъ Патріарш. Престола, первый далъ совѣтъ Императрицѣ, для искорененія зла отъ этой вредной секты, созвать Вселенскій Соборъ (Irene. in epistola ad Synodum Nicaen. act. 1). Св. Тарасій, призываемый послѣ Павла на Патріаршество, согласился принять его, съ тѣмъ лишь условіемъ, чтобы употребить власть предлагаемаго сана для прекращенія этого всеобщаго зла. (Ipse in epistola ad. Orient. Episc. Synod. Nicaen. act. III.). Соборъ назначенъ былъ сначала въ Константинополѣ, но неукротимая злоба Сектаторовъ, заразившая войска и народъ, сдѣлавъ небезопаснымъ этотъ городъ, заставила избрать для засѣданія другое мѣсто, а именно Никею (Caue et spanhem).

Ересь Иконоборцевъ состояла въ слѣдующихъ 6-ти главахъ: 1) Они отвергали относительное поклоненіе Св. Иконамъ, соскабливая, ломая, сожигая и всячески истребляя и безчестя Священныя Изображенія; Православныхъ же, покланявшихся иконамъ, называли: идолослужителями, древослужителями, доскопоклонниками, иконослужителями и пр., смѣшивая чествованіе Святыхъ Изображеній съ языческимъ идолослуженіемъ. 2) Они попирали Образъ Животворящаго Креста Господня. 3) Ставили ни во что и даже сожигали мощи Святыхъ. 4) Не называя Святыхъ Святыми, а просто именуя ихъ, какъ людей обыкновенныхъ, не отличаю-

---

(*) На основаніи этого правила, во всѣхъ Православн. Храмахъ, при освященіи ихъ, полагаются Св. Мощи: или въ *Антиминсѣ* на Престолѣ, или въ особыхъ ковчежцахъ подъ Св. Престоломъ.

щихся отъ толпы, т. е. Григоріемъ, Іоанномъ и т. д. — не признавали ни ходатайства ихъ за насъ передъ Господомъ, ни пѣснопѣній и Праздниковъ, учрежденныхъ въ честь ихъ. 5) Не почитали Приснодѣву Богородицу — *Всесвятою* или *Пресвятою* и называли Ее просто Маріею, и 6) Неистово нападали на монашескую жизнь, насильно женя монаховъ, осмѣивая ихъ, изгоняя, клеймя, умерщвляя, закапывая живыми въ землю и разрушая знаменитые монастыри (Platina. sub. Greg. II. Blond. Dec. I. lib. X. Regino lib. I, Sigebert. ibid. ad ann. 755 — 770. Paul. Diac. lib XI. XII. XXI. Zonar. T. III.)

Соборъ этотъ, низложивъ Иконоборство, возвратилъ Церкви древнее ея благолѣпіе. (*) Возникшее было опять послѣ него (въ IX вѣкѣ) Иконоборство—было окончательно уничтожено мѣстнымъ Соборомъ Константинопольскимъ, созваннымъ Императрицею Ѳеодорою, слѣдовавшею во всемъ благочестивой Имп. Иринѣ (Chron. Phil. Zonar. Metaphr.)

(*) Для сохраненія вѣчной памяти той побѣды, какую Православіе одержало надъ нечестіемъ Иконоборцевъ,—установленъ этимъ Соборомъ *Праздникъ Православія*, совершаемый въ первое воскресеніе Великаго Поста.